شركة الكهرباء الأردنية المساهمة العامة المحدودة

Jordan Electric Power Company

تقرير مجلس الإدارة

والقوائم المالية للسنة الثامنة والثمانين

التقرير السنوي

2025

88 عاماً من البناء والعطاء

حضرة صاحب الجلالة الهاشمية

الملك عبدالله الثاني ابن الحسين المعظم حفظه الله

صاحب السمو الملكي

الأمير الحسين بن عبدالله الثاني ولي العهد المعظم

شركة الكهرباء الأردنية المساهمة العامة المحدودة

Jordan Electric Power Company

كلمة رئيس مجلس الإدارة

السيد المهندس عثمان «محمد علي» بدير

حضرات المساهمين الكرام

بالأصالة عن نفسي ونيابة عن زملائي أعضاء مجلس الإدارة يسرني أن أرحب بكم في هذا الاجتماع وأن أقدم لحضراتكم تقرير مجلس الادارة السنوي وبيان المركز المالي الموحد للشركة كما في 2025/12/31 وبيانات (الربح أو الخسارة والدخل الشامل الأخر الموحد) و(التغيرات في حقوق المساهمين الموحد) و(التدفقات النقدية الموحد) للسنة المنتهية بذلك التاريخ.

حضرات المساهمين الكرام

مع نهاية سنة 2025 تكون شركتكم قد أتمت السنة الثامنة والثمانين من الإنجازات، خطت خلالها خطوات واسعة في تطوير أساليب العمل وتفعيل دور الرقابة والمتابعة للحفاظ على جودة الخدمة واستمرارية ايصال التيار الكهربائي على مدار الساعة للمشتركين في كافة مناطق عمل الشركة والذي بلغ عددهم بنهاية هذا العام (1,680,986) مشتركاً مقابل (1,646,537) مشتركاً العام الماضي بنسبة زيادة بلغت (2%)، وقد تمكنت كوادر الشركة خلال هذا العام في اطار مشروع العدادات الذكية من تركيب واستبدال (537,018) عداداً مقابل (470,406) عداداً في العام الماضي، وبذلك اصبح اجمالي عدد العدادات الذكية العاملة لدى الشركة (1,557,187) عداداً وسيرد تفاصيل ذلك في سياق هذا التقرير.

حضرات المساهمين الكرام

لقد كان هذا العام مميزا بالإنجازات التي حققتها الشركة والتي جاءت لتدعم رؤيتها الاستراتيجية وتعزز من موقعها الريادي في قطاع الكهرباء الاردني، فقد نفذت الشركة اكبر خطة استثمارية في تاريخها بقيمة فاقت 100 مليون دينار خصصتها لإنجاز مشاريع استراتيجية كان من ابرزها مشروع العدادات الذكية الذي يعد احد اولويات البرنامج التنفيذي لرؤية التحديث الاقتصادي للمملكة إضافة الى العديد من المشاريع الاخرى لتطوير وتأهيل شبكة التوزيع الكهربائية وزيادة منعتها وجعلها شبكة عصرية تلبي احتياجات المستقبل من خلال إنشاء محطات تحويل رئيسية وفرعية جديدة وزيادة استطاعة القائم منها، واستبدال الأعمدة وإعادة تأهيل شبكة الضغط المتوسط والمنخفض الهوائية في العديد من مناطق الخدمة علاوة على انجاز العديد من مبادرات و مشاريع اتمتة الشبكة الكهربائية والتحول الرقمي وتوظيف تكنولوجيا المستقبل لرقمنه العمليات الداخلية والاعمال الميدانية، وقد ساهمت جهود الشركة في التخطيط الاستباقي والمستمر والتنفيذ الكفؤ والحصيف للمشاريع والمبادرات في الارتقاء بمستوى الخدمات المقدمة للمشتركين ورفع الكفاءة وتقليل الكلف وتحسين كافة مؤشرات الأداء الفني والمالي والتي كان من ابرزها خفض الفاقد الكهربائي للعام الثالث على التوالي بحيث بلغ اجمالي الانخفاض في نسبة الفاقد الكهربائي خلال الفترة من 2023 وحتى 2025 الى(2.91%).

حضرات المساهمين الكرام

وعلى الصعيد التشغيلي، واصلت الشركة خلال هذا العام تنفيذ برامج مكثفة للصيانة الوقائية لمكونات الشبكة الكهربائية وشرعت بتوظيف التقنيات الحديثة لتحليل البيانات في اكتشاف وتشخيص ومعالجة الأعطال الكهربائية مما اسفر عن تحسين استمرارية الخدمة للمشتركين بنسبة بلغت 14% مقارنة بالعام الماضي كما استطاعت بنجاح مواجهة اعلى ذروة في الاحمال الكهربائية بتاريخ الشركة وذلك خلال الموجة الحارة التاريخية التي اثرت على المملكة في شهر اب من عام 2025، حيث وصل الطلب على الطاقة الكهربائية الى 2974 ميجا واط بزيادة وصلت الى 17% عن العام الماضي. وقد ساهم في زيادة موثوقية الشبكة الكهربائية والمحافظة على ديمومة الخدمة للمشتركين الجهود الكبيرة التي بذلتها الشركة في مجال تقليم الأشجار التي تتقاطع او قريبة من الشبكة الكهربائية وتنفيذها لحملات ميدانية مستمرة لضبط حالات الاستجرار غير المشروع للطاقة الكهربائية وملاحقة المعتدين على الشبكة الكهربائية بالتعاون مع هيئة تنظيم قطاع الطاقة والمعادن ومديرية الامن العام والحكام الإداريين وكافة الجهات الرسمية ذات العلاقة.

حضرات المساهمين الكرام

وفي اطار تحسين تجربة المشتركين وتعزيز هويتنا المؤسسية، فقد واصلت الشركة خلال هذا العام تنفيذ برنامج تطوير الخدمات التي تقدمها لجمهور المشتركين مما أسفر عن إنجازات هامة وجذرية تمثلت في التحول الكامل لتقديم تلك الخدمات بشقيها الفني والتجاري عبر المنصات الالكترونية التابعة للشركة سواءً على شبكة الانترنت او من خلال تطبيق الهواتف المحمولة لخدمات المشتركين، وقد رافق ذلك حوسبة شاملة للأعمال الداخلية والاعمال

الميدانية في الشركة باستخدام نظام تخطيط موارد المؤسسات «ERP SAP» وتنفيذ مزيد من المشاريع لأتمتة الشبكة الكهربائية والبدء بتوظيف الذكاء الاصطناعي وتحليل البيانات لزيادة الكفاءة وتحسين الخدمات وتحقيق التميز في كافة مجالات العمل. وفي ذات الإطار قامت شركتكم بتعزيز فريق التطوير المؤسسي ورفده بعدد من الموظفين والأنظمة المتطورة، بحيث باشرت الشركة بأعمال توثيق ومراجعة كافة العمليات والإجراءات وربطها بمعايير واضحة للأداء بهدف رفع الكفاءة وخفض التكاليف.

حضرات المساهمين الكرام

وفي ضوء الاهمية المتزايدة للأمن السيبراني لزيادة منعة البنية التحتية الحرجة لدى الشركة وحماية أصولها الرقمية في ظل اتساع نطاق التهديدات والهجمات الرقمية عالمياً، فقد تعاقدت الشركة مع احدى الشركات الاستشارية لإعداد خارطة طريق لتحقيق التميز في مجال الأمن السيبراني ورفع مستوى النضج في إدارة المخاطر السيبرانية وضمان التوافق مع التشريعات والتعليمات والمعايير الوطنية والدولية، كما قامت الشركة بموازاة ذلك بتنفيذ مرحلة جديدة من مراحل التطوير الشامل لمنظومة الامن السيبراني في الشركة باعتبارها جزءاً اساسياً من استراتيجيتها وخططها وأهدافها المستقبلية وبما يشمل تطوير الكفاءات البشرية ورفع مستوى الوعي العام بالامن السيبراني وحماية البيانات وتطبيق الحلول التقنية والأطر والإجراءات والمعايير التي تضمن تحقيق رؤية الشركة في المحافظة على بيئة تشغيل رقمية آمنة ومرنة وتحقيق التميز في مجال الامن السيبراني.

حضرات المساهمين الكرام

وفي سياق متصل وضمن جهود الشركة المستمرة لمواكبة التطورات التقنية واستثمار الشراكات النوعية لتحقيق قيمة مضافة مستدامة، فقد تم توقيع مذكرات تفاهم مع جامعة الاميرة سمية وجامعة الحسين التقنية والمركز الأردني للتصميم والتطوير لدعم تحقيق الأهداف الاستراتيجية وخطط التحول الرقمي الشامل، وتعزيز كفاءة التشغيل والاستجابة للتحديات التقنية المتسارعة في قطاع الطاقة كما وتشمل مجالات التعاون تدريب الطلبة وتقديم دورات تدريبية متخصصة في الأمن السيبراني بالإضافة إلى تطوير حلول مبتكرة لمشروع استخدام الطائرات المسيرة في الكشف عن أعطال أعمدة الكهرباء، وتنفيذ أعمال الصيانة الوقائية بالاعتماد على تقنيات الذكاء الاصطناعي.

حضرات المساهمين الكرام

وانطلاقا من التزام الشركة بالمسؤولية المجتمعية ودعم الجهود التنموية للحكومة الرشيدة وفي إطار إيمان الشركة الراسخ في تحقيق التنمية الشاملة والمستدامة والإحساس بالمسؤولية الوطنية، فقد قامت الشركة بتخصيص ما نسبته 5% من أرباحها السنوية للأعوام 2025 وحتى 2027 للمساهمة في دعم جهود الحكومة التنموية وتحديداً قطاعي الصحة والتعليم في المملكة وذلك لتمويل مشاريع بناء المدارس والمرافق الصحية في مختلف محافظات المملكة وإيصال التيار الكهربائي لتلك المشاريع وفق آلية يتم الاتفاق عليها مع المعنيين في الحكومة.

حضرات المساهمين الكرام

لقد تكللت جهود الشركة في السعي لدى وزارة الطاقة والثروة المعدنية وهيئة تنظيم قطاع الطاقة والمعادن بإستصدار قرار من مجلس الوزراء الموقر بإجراء مقاصة بمديونية الوزارات والدوائر الحكومية والاجهزة العسكرية والامنية وسلطة المياه والشركات التابعة لها لصالح شركة الكهرباء الاردنية كما هي بتاريخ 2024/12/31 واعفاء الجهات الخاضعة للمقاصة فيما بينها من فوائد التأخير المترتبة عليها وفارق فوائد التأخير حتى تاريخ 2025/5/31 وضمن الجهود التي تبذلها الشركة لتحصيل الذمم المستحقة على المشتركين، فقد اطلقت الشركة هذا العام وخلال وقت قياسي خدمة الكترونية جديدة لتمكين مالكي العقارات من استصدار براءة ذمة خلال دقائق معدودة بعد سداد ما عليهم من مستحقات مالية للشركة لغايات نقل الملكية لدى دائرة الأراضي والمساحة وذلك بعد سريان احكام قانون الكهرباء العام رقم (10) لعام 2025 والذي نص في الفقرة (22/د) على عدم جواز اجراء معاملة نقل الملكية لاي عقار الا بعد الحصول على براءة ذمة خاصة بالعقار من المرخص له بالتزويد بالجملة او المرخص له بالتزويد بالتجزئة، كما قامت الشركة للتسهيل على المواطنين وضمان سير معاملاتهم بسرعة ويسر بنشر ممثلين عنها في دوائر الأراضي والمساحة ضمن مناطق الخدمة وذلك فور بدء سريان القانون المذكور لتقديم المساعدة والاجابة عن أي استفسارات لديهم.

حضرات المساهمين الكرام

لقد بلغت واردات الشركة من الانشطة الاساسية (1,129,628,704) دينار ومن الانشطة غير الاساسية (23,058,047) دينار كما بلغت مشتريات الطاقة والمصاريف العامة والاستهلاكات وفوائد القروض والفوائد البنكية واتعاب مجلس الادارة (1,121,960,533) دينار وباقتطاع ضريبة الدخل فيصبح إجمالي الدخل الشامل للسنة (23,401,169) دينار.

وبناءً عليه فقد اتخذ مجلس الادارة قراراً بالتوصية للهيئة العامة لمساهمي الشركة في اجتماعها العادي المقرر عقده في الساعة الثانية عشرة من ظهر يوم الأحد الموافق 2026/4/26 مايلي:

1 - رسملة جزء من الأرباح وتوزيعها اسهماً مجانية بنسبة (13,896%) من القيمة الاسمية للسهم على مساهمي الشركة كل بنسبة مساهمته كما هي في اليوم الخامس عشر من تاريخ موافقة هيئة الأوراق المالية على تسجيل أسهم الزيادة بحيث يصبح رأس المال المدفوع والمصرح به (110) مليون دينار / سهم.

2 - توزيع ما نسبته (7 %) من القيمة الاسمية للسهم كأرباح نقدية على مالكي اسهم الشركة المسجلة اسماؤهم في سجلاتها بتاريخ اجتماع الهيئة العامة العادي وذلك حسب احكام قانون الشركات رقم (22) لسنة 1997 وتعديلاته.

وفي الختام يسرني أصالة عن نفسي ونيابة عن زملائي أعضاء مجلس الإدارة ان أتقدم بالشكر والامتنان لإدارة الشركة التنفيذية وكافة كوادرها على الإنجازات المميزة التي لم تكن لتتحقق لولا جهودهم المميزة والكبيرة، سائلين العلي القدير أن يوفقنا جميعاً لما فيه خير ومصلحة الشركة وتقدمها وازدهارها في ظل حضرة صاحب الجلالة الهاشمية الملك عبدالله الثاني ابن الحسين المعظم حفظه الله ورعاه.

والسلام عليكم ورحمة الله وبركاته.

رؤيتـنـا

شركة رائدة في مجال توزيع الكهرباء وتقديم الحلول والخدمات في مجالات الطاقة وتقنيات المستقبل تضع المشترك في قلب اهتماماتها وتساهم في تحقيق أهداف رؤية التحديث الاقتصادي.

رسالتنا

توفير خدمات موثوقة وآمنة وذات جودة عالية لتزويد سكان مناطق وسط المملكة بالكهرباء من خلال كفاءات بشرية مؤهلة ومنظومة ذكية لتوزيع الكهرباء مدعومة بالتكنولوجيا الحديثة والابتكار تساهم في تحقيق الرؤية الوطنية في تعزيز النمو الاقتصادي المستدام وتحسين جودة الحياة وزيادة كفاءة الطاقة وتسهيل ربط مصادر الطاقة المتجددة.

القيم المؤسسية

تقوم شركة الكهرباء الأردنية المساهمة العامة المحدودة في جوهرها على مجموعة من القيم التي تتبناها لتحقيق رؤيتها ورسالتها على الوجه المطلوب والذي يحقق تطلعاتها وتشمل هذه القيم الأساسية ما يلي:

- النزاهة
- التميز والإبداع
- العدالة
- الشفافية
- المسآءلة
- الاحترام
- التطوير و التحسين المستمر
- الرقابة الذاتية
- التعاون والعمل بروح الفريق
- الإلتزام بالأنظمة والقوانين والتعليمات
- المسؤولية المجتمعية
- السلامة في العمل
- الولاء المؤسسي

أنشطة الشركة الرئيسية

النشاط الرئيسي للشركة بموجب الرخصة الممنوحة لها هو توزيع الطاقة الكهربائية والتزويد بالتجزئة للمشتركين في منطقة التزويد المحددة لها ضمن محافظات العاصمة عمان والزرقاء ومأدبا والبلقاء (بإستثناء لواء دير علا).

أماكن الشركة الجغرافية:

المركز الرئيسي: شارع مكة / عمارة رغدان - بناية رقم (216) **هاتف:** 06-5503600

صندوق بريد: 618 عمان - الرمز البريدي 11118/ الأردن **فاكس:** 06-5503618

الموقع الإلكتروني: www.jepco.com.jo **البريد الإلكتروني:** jepco@jepco.com.jo

مراكز الاتصال (CALL CENTER)

الرقم الموحد الخاص بمركز الاتصال

116

مكاتب فروع الشركة ومكاتب التحصيل

منطقة عمـــان

دائرة منطقة عمان الأولى	جبل الحسين - 32 شارع صفد - قرب مسجد الفضل ابن عباس
دائرة منطقة عمان الثانية وقسم خدمات المشتركين	القويسمة - مقابل مستودعات وكالة الغوث - أول شارع سحاب
دائرة منطقة عمان الثالثة و قسم خدمات المشتركين	صويلح - 28 شارع الملك عبدالله الثاني
دائرة منطقة عمان الرابعة وقسم خدمات المشتركين	الصويفيه - 21 شارع الاميره سميه بنت الحسن /بالقرب من سيفوي السابع
دائرة منطقة عمان الخامسة وقسم خدمات المشتركين	أبو علندا - عمارة شركة المشرقين الدولية - دوار أبو علندا
دائرة الفحص والتفتيش	الدوار الثامن خلف محكمة غرب عمان
مستودعات الشركة والورش الفنية	المقابلين
دائرة الطوارئ الفنية ودائرة الحركة	رأس العين
خدمات المشتركين جبل عمان	جبل عمان - خلف الكلية العلمية الإسلامية - شارع عمر بن الخطاب
خدمات المشتركين جبل الحسين	جبل الحسين - 131 شارع خالدبن الوليد قرب ضريبة الدخل والمبيعات
خدمات المشتركين رأس العين	رأس العين
خدمات المشتركين خلدا	خلدا - مقابل مستشفى السعودي
خدمات المشتركين أم السماق	عمارة رقم 216 شارع مكة- مبنى الإدارة الرئيسي
خدمات المشتركين جبل النصر	النصر - شارع نادي السباق
خدمات المشتركين طبربور	طبربور - 311 شارع الشهيد / مجمع المرحوم خليل الدعجة التجاري
خدمات المشتركين الياسمين	الياسمين- قرب مدارس الفكر التربوي
خدمات المشتركين جاوا	طريق خريبة السوق - شارع فليح المداد بجانب أمانة عمان
خدمات المشتركين ماركا الشمالية	ماركا الشمالية - دخلة نقاوة بجانب الأهلية لتمويل المشاريع
خدمات المشتركين مرج الحمام	مرج الحمام - دوار الاتصالات - مقابل ماضي مول
خدمات المشتركين سحاب	سحاب - شارع سحاب الرئيسي - مجمع الباشا التجاري
خدمات المشتركين بيادر وادي السير	البيادر - عمارة درة البيادر - شارع أحمد عقلة النسور
خدمات المشتركين وسط البلد	مركز خدمات وسط عمان - مجمع رغدان السياحي .
خدمات المشتركين الوحدات	الوحدات - مقابل قيادة البادية - شارع أسامة بن زيد
خدمات المشتركين شفا بدران	بداية شارع رفعت شموط - مبنى شركة الكهرباء

منطقة الزرقاء

مديرية منطقة الزرقاء وقسم خدمات المشتركين	الزرقاء - شارع الحسين
مستودعات الشركة والورش الفنية والحركة	الزرقاء - عوجان
خدمات المشتركين الزرقاء الجديدة	الزرقاء الجديدة - أول شارع مصفاة البترول - مقابل البنك العربي
خدمات المشتركين الرصيفة	المشيرفة - حي اسكان هاشم مقابل مدرسة عبدلله بن مسعود
خدمات المشتركين ياجوز	ياجوز- بجانب الدفاع المدني - المجمع الاستثماري للدفاع المدني
خدمات المشتركين الضليل	الضليل - بجانب المؤسسة العامة للضمان الاجتماعي وبنك الإسكان
طوارئ الزرقاء	شارع الحسين - مقابل بنك الاسكان
مكتب تحصيل الزواهرة	الزرقاء - الزواهرة قرب دوار خميس
خدمات المشتركين مدينة الشرق	دوار الشهيد راشد زيود - مجمع السوداني

منطقة البلقاء

مديرية منطقة البلقاء وقسم خدمات المشتركين	السلط - شارع الملكة رانيا العبدالله بالقرب من مبنى مديرية الأوقاف
خدمات المشتركين والتحصيل	السلط - شارع الميدان
خدمات المشتركين البقعة	البقعة - خلف عمارة لجنة خدمات مخيم البقعة
خدمات المشتركين عين الباشا	عين الباشا - بناية البلدية
خدمات المشتركين الفحيص	الفحيص - طريق أم النعاج - مجمع الداوود

منطقة مادبا

دائرة منطقة مادبا وقسم خدمات المشتركين	مادبا - شارع مادبا الغربي - قرب دائرة الاراضي والمساحة
طوارئ مادبا	وسط مدينة مادبا- شارع أم المؤمنين
خدمات المشتركين ماعين	طريق ماعين - مقابل كازية البلال
خدمات المشتركين ذيبان	ذيبان - الشارع الرئيسي - عمارة البلدية والمحكمة الشرعية

رئيس وأعضاء مجلس الإدارة

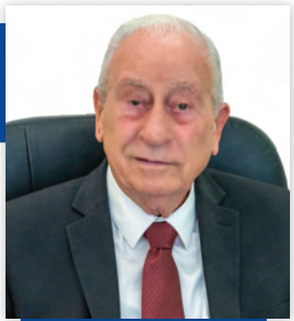

تاريخ الميلاد 1938

رئيس مجلس الادارة

المهندس السيد عثمان «محمد علي» بدير

التحصيل العلمي

- بكالوريوس إدارة أعمال من جامعة تنسي عام 1963.
- بكالوريوس هندسة مدنية من جامعة تنسي بالولايات المتحدة الامريكية عام 1966

الخبرات العملية

- رئيس مجلس إدارة وعضو مجلس إدارة في عدة شركات خاصة وعامة
- رئيس اتحاد شركات التأمين الاردنية سابقاً
- رئيس مجلس إدارة شركة التأمين الأردنية المساهمة العامة
- رئيس مجلس أمناء الجامعة الألمانية الأردنية
- رئيس مجلس إدارة شركة بوابة البرق للحوسبة السحابية
- رئيس مجلس إدارة الشركة الأردنية المتطورة للألياف الضوئية (فايبرتك)
- رئيس مجلس ادارة شركة البرق لخدمات الطاقة (برق جو)
- رئيس أو عضو في عدة جمعيات خيرية
- عضو مجلس ادارة صندوق المعونة الوطنية

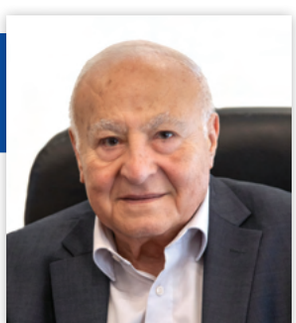

تاريخ الميلاد 1941

نائب الرئيس

السيد وفا ابو الوفا الدجاني

ممثلاً لشركة مصادر الشرق الادنى للتجارة والاستثمار

التحصيل العلمي

- ماجستير تجارة وإدارة أعمال من الجامعة الأمريكية في واشنطن عام 1963

الخبرات العملية

- مدير عام شركة وفا الدجاني واولاده
- رئيس هيئة المديرين / مركز الشرق الادنى للسياحة
- عضو مجلس ادارة شركة التامين العربية – بيروت
- عضو مجلس ادارة شركة التامين العربية العالمية – البحرين
- عضو مجلس ادارة شركة التامين العامة العربية – عمان
- عضو مجلس ادارة شركة بوابة البرق للحوسبة السحابية
- عضو مجلس ادارة شركة البرق لخدمات الطاقة

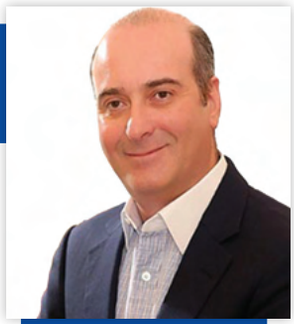

تاريخ الميلاد 1973

عضو مجلس الادارة

السيد ياسين خليل التلهوني

التحصيل العلمي

- بكالوريوس علوم اقتصادية من جامعة جورج تاون عام 1994

الخبرات العملية

- المدير العام لشركة زاره للإستثمار القابضة.
- عضو مجلس إدارة في شركة زارة للإستثمار القابضة.
- نائب رئيس مجلس الإدارة/ العضو المنتدب لشركة الفنادق والسياحة الأردنية.
- رئيس مجلس إدارة في شركة الحمة المعدنية الأردنية
- عضو مجلس إدارة بنك القاهرة عمان.

تاريخ الميلاد 1967

عضو مجلس الادارة

المهندس السيد بسام مروان ماضي

التحصيل العلمي

- بكالوريوس هندسة كمبيوتر من جامعة IOWA STATE UNIVERSITY الولايات المتحدة الأمريكية عام 1987
- ماجستير علوم الكمبيوتر من جامعةIOWA STATE UNIVERSITY الولايات المتحدة الأمريكية عام 1990
- ماجستير إدارة أعمال من جامعة SOUTHERN METHODIST UNIVERSITY الولايات المتحدة الأمريكية عام 1995

الخبرات العملية

- مناصب تقنية وإدارية في شركة أريكسون 1990 - 2001
- مناصب إدارية في شركات المعلوماتية والإتصالات في الولايات المتحدة الأمريكية والأردن 2001-2005
- مدير عام منطقة أوروبا، أفريقيا والشرق الأوسط في شركة موبيليوم من عام 2005

تاريخ الميلاد 1976

عضو مجلس الادارة

المهندس السيد «محمد علي» عصام بدير

التحصيل العلمي

- بكالوريوس هندسة صناعية من جامعة بيردو- الولايات المتحدة الامريكية1997
- ماجستير إدارة هندسية من الجامعة الأمريكية في بيروت

الخبرات العملية

- رئيس هيئة مديري شركة صناعة المعدات الكهربائية المحدودة
- رئيس مجلس ادارة الشركة العامة للتعدين
- إدارة الأعمال الخاصة المتعددة

تاريخ الميلاد 1984

عضو مجلس الادارة

السيد نجيب بخيت البخيت

التحصيل العلمي

- بكالوريوس إدارة أعمال مع تخصص تكنولوجيا المعلومات من جامعة ليدز/ بريطانيا عام 2005
- ماجستير في إدارة المشاريع من جامعة ليدز بيكيت/ بريطانيا عام 2006

الخبرات العملية

- مدير المبيعات والتسويق / شركة المطاحن ومعامل المعكرونة الحديثة من عام 2007-2009
- مدير المبيعات والتسويق / شركة المطاحن ومعامل المعكرونة الحديثة من عام 2015-2022
- عضو مجلس إدارة شركة المطاحن ومعامل المعكرونة الحديثة من عام 2017-2023
- مدير مبيعات/ شركة التكنولوجيا الثلاثية للخدمات التقنية (مجموعة أبو جابر) عمان-دبي 2009 - 2015
- عضو مجلس ادارة الشركة الاردنية المتطورة للالياف الضوئية (فايبرتك)
- مدير تجاري / شركة السلط للموسيقى (مجموعة ابو جابر)

تاريخ الميلاد 1975

عضو مجلس الادارة

المهندس السيد عبدالله عمر بدير

التحصيل العلمي

- بكالوريوس هندسة صناعية من جامعة بيردو Purdue الولايات المتحدة الامريكية عام 1996
- ماجستير في إدارة الأعمال من جامعة مكغيل 2002 McGill كندا

الخبرات العملية

- رئيس مجلس ادارة المجلس الأردني للأبنية الخضراء من 2022 حتى تاريخه
- مساعد مدير الشركة التجارية الأردنية وكلاء Mitsubishi Motors 1997 - 2001
- مساعد مدير DSM بيولوجيا تصنيع أدوية جينات من 2002-2004
- المدير التنفيذي شركة المنشآت الحديدية من 2004-2009
- شريك فاعل شركة الإنشاءات الفنية العربية من 2004 حتى تاريخه
- رئيس سابق لشبكة شمال افريقيا والشرق الاوسط للابنية الخضراء
- عضو مجلس أمناء جامعة العقبة للتكنولوجيا من 2020 - حتى تاريخه

تاريخ الميلاد 1983

عضو مجلس الادارة

السيد غسان فارس المعشر

التحصيل العلمي

- ماجستير ادارة اعمال (MBA) تخصص المالية من جامعة بيردايـن(Pepperdine) في الولايات المتحدة الامريكية في عام 2010
- بكالوريوس العلوم في ادارة الاعمال تخصص التسويق من جامعة ماركيت (Marquette) في الولايات المتحدة الامريكية في عام 2005

الخبرات العملية

- رئيس تنفيذي في شركة الاهلي للتكنولوجيا المالية - حالياً
- مساعد نائب الرئيس – برامج التكنولوجيا المالية – البنك الاهلي
- عضو في مجلس ادارة شركة انڤويس كيو (InvoiceQ, Inc.)، ممثلا عن شركة الاهلي للتكنولوجيا المالية من كانون الأول 2024
- ادارة برامج ومشاريع دولية لدائرة الموارد البشرية في كاليفورنيا – الولايات المتحدة الامريكية من تموز 2010 وحتى نيسان 2013
- مستشار اعمال Sigma Group 6 الامارات العربية المتحدة من تشرين الاول 2006 وحتى تموز 2008

تاريخ الميلاد 1972

عضو مجلس الادارة

السيد شامان عبد المجيد المجالي

ممثل المؤسسة العامة للضمان الاجتماعي

التحصيل العلمي

- بكالوريوس حقوق 1995
- ماجستير قانون تجاري

الخبرات العملية

- مساعد مدير عام المؤسسة العامة للضمان الاجتماعي للتأمينات.
- عضو مجلس ادارة شركة بوابة البرق للحوسبة السحابية
- الناطق الرسمي باسم المؤسسة العامة للضمان الاجتماعي
- عضو مجلس أمناء الاكاديمية الملكية للتعليم الدامج

تاريخ الميلاد 1961

عضو مجلس الادارة

الدكتور معن فهد النسور

ممثل المؤسسة العامة للضمان الاجتماعي لغاية 2025/6/30

التحصيل العلمي

- دكتوراه في السياسات العامة / الاقتصاد السياسي من جامعة جورج مايسون، فيرفاكس، فرجينيا، الولايات المتحدة الأمريكية

الخبرات العملية

- رئيس تنفيذي في شركة البوتاس العربية حالياً
- مدير عام مؤسسة الضمان الاجتماعي، ورئيس بالنيابة لصندوق استثمار أموال الضمان الاجتماعي (سابقاً)
- مستشار خاص لدولة رئيس الوزراء (سابقاً)
- رئيس تنفيذي لمؤسسة تشجيع الاستثمار (سابقاً)
- مستشار إقليمي – برنامج الامم المتحدة الإنمائي (UNDP) / نيويورك (سابقاً)

تاريخ الميلاد 1967

عضو مجلس الادارة

الدكتور وسام عدنان الربضي

ممثل المؤسسة العامة للضمان الاجتماعي اعتباراً من 2025/7/1

التحصيل العلمي

- ماجستير في إدارة الأعمال من جامعة تكساس في أوستن – 2000
- دكتوراه في هندسة الحاسوب من جامعة سنترال فلوريدا – 1995
- ماجستير في الهندسة الكهربائية من جامعة ديترويت – 1992
- بكالوريوس في الهندسة الكهربائية والإلكترونية من الجامعة الأردنية – 1990

الخبرات العملية

- رئيس مجلس إدارة هيئة تنمية الصادرات الأردنية Jordan Exports 2021 - حتى الآن
- مستشار أول لبرنامج الإصلاح المالي والإداري USAID 2025 – 2020
- عضو مجلس إدارة شركة التأمين الأردنية الدولية (نيوتن) 2023 - حتى الان
- عضو مجلس إدارة شركة الشيخ لإنتاج الأغذية 2024 - حتى الان
- شريك Alpha Work Ventures (بوسطن) 2022 - حتى الان
- شريك Maras Business Advisory 2024- حتى الان
- وزير التخطيط والتعاون الدولي MOPIC 2020 – 2019
- مدير برنامج التنافسية الأردني USAID 2019– 2014
- نائب رئيس فريق برنامج التنافسية USAID / DAI 2014 – 2013
- مدير تنفيذي حاضنة iPARK 2013 – 2009
- مدير برنامج ريادة الأعمال والاستثمار مؤسسة ASTF 2009 – 2008
- مدير تطوير الأعمال مجموعة كادبي KADDB 2007 – 2006
- شريك مؤسس ومدير استراتيجيات – Zakroff Group هيوستن 2002 – 2004
- مدير التخطيط الاستراتيجي والتسويق Texas Instruments 1995 – 2002

أميـن سـر مجلـس الإدارة

- السيد «محمد عزت» مصطفى الجوخدار

المستشـارون القانونيـــون

- المحامي الأستـــاذ زيـــاد الخصاونـــــة
- المحامي الأستـاذ رجائـــي الدجانـــــي

مدققو حسابـات الشركـة

- السادة شركـة القواسمـي وشركـاه KPMG

احدى مباني الشركة بمنطقة عمان.

الادارة التنفيذية

تاريخ الميلاد 1969

المدير العام

المهندس السيد حسن محمود عبد الله

التحصيل العلمي

- بكالوريوس هندسة كهربائية من الجامعة الأردنية عام 1992

الخبرات العملية

- التدرج في عدة مناصب فنية من بداية الالتحاق بالعمل وحتى تاريخ 2011/5/6
- مدير الشبكة الكهربائية والتخطيط الاستراتيجي 2011/5/7 حتى 2020/1/6
- عضو هيئة المديرين في شركة مياه الاردن (مياهنا)
- عضو مجلس أمانة عمان الكبرى
- عضو هيئة المديرين في شركة صناعة المعدات الكهربائية
- عضو اللجنة التوجيهية العُليا لمشروع كهربة الريف الاردني
- عضو مشارك في رؤية التحديث الاقتصادي
- نائب رئيس الهيئة العامة لجمعية سيجري الوطنية الاردنية

تاريخ الميلاد 1963

نائب المدير العام للشؤون المالية

السيد أيمن خليل أبو شنب

التحصيل العلمي

- بكالوريوس محاسبة وإدارة أعمال من الجامعة الأردنية عام 1983
- ماجستير إدارة مالية وتمويل من الأكاديمية العربية للعلوم المالية والمصرفية عام 2002
- شهادات مهنية CCFC. ChMC. CCS

الخبرات العملية

- محاسب سابق بوزارة الدفاع/هيئة الإتصالات الخاصة/عمان
- بدأ العمل محاسباً في شركة الكهرباء الأردنية عام 1985 ثم مساعداً لرئيس قسم المحاسبة لشؤون القروض الخارجية ثم مساعداً لشؤون الحسابات ثم رئيساً لقسم الدراسات المالية ثم رئيساً لقسم العطاءات ثم رئيساً لقسم المحاسبة العامة ثم مساعداً مالياً ثم مديراً مالياً (المدير التنفيذي للمالية) ثم أسند إليه منصب نائب المدير العام/ المدير المالي ثم نائباً للمدير العام للشؤون المالية اعتباراً من تاريخ 2023/6/18
- عضو سابق في مجلس إدارة مركز إيداع الأوراق المالية

تاريخ الميلاد 1972

مدير الموارد البشرية

السيد أمجـــد عدنـــان الخطيـــب

التحصيل العلمي

- بكالوريوس إدارة أعمال من جامعة عمان الأهلية عام 1994
- أخصائي أول موارد بشرية (PHR) ، (SPHRi) الهيئة الأمريكية لإعتمادات الموارد البشرية
- دبلوم القيادة التنظيمية، جامعة سنترال ميزوري بالولايات المتحدة الأمريكية
- مدقق أول نظم إدارة الجودة (ISO 9001: 2015) ، السجل الدولي للمدققين المعتمدين في بريطانيا

الخبرات العملية

- عمل في مجالات إدارة وتطوير الموارد البشرية والشؤون الإدارية وتطوير الأداء الإستراتيجي للهياكل التنظيمية لعدد من الشركات وتدرج في العمل بدءاً من سنة 1994 بوظيفة مستشار توظيف في شركة.(SOS Recruitment Middle East)
- أخصائي موارد بشرية في مجموعة شركات أبو ظبي الوطنية للبترول(أدنوك)
- مديراً للموارد البشرية والشؤون الإدارية منذ سنة 2002 لعدد من الشركات في منطقة الخليج العربي وكان آخرها ضمن مجموعة شركات الراجحي للإستثمار إلى أن إلتحق بالعمل في شركة الكهرباء الأردنية سنة 2009 بوظيفته الحالية مديراً للموارد البشرية
- عضو جمعية إدارة الموارد البشرية الأمريكية – SHRM
- مدقق أول نظم إدارة الجودة (ISO 9001: 2015) ، السجل الدولي للمدققين المعتمدين – بريطانيا

تاريخ الميلاد 1958

مدير خدمات المشتركين

المهندس السيد شكيب عبد اللطيف عودة الله

التحصيل العلمي

- بكالوريوس هندسة كهربائية قوى من جامعة المنصورة عام 1981

الخبرات العملية

- عمل في شركة الكهرباء الأردنية مهندسا للعمليات في دائرة المراقبة والتحكم ثم مهندساً في قسم التوصيل في دائرة منطقة عمان الثالثة ثم رئيساً لقسم التوصيل في دائرة منطقة عمان الأولى ثم مساعداً لرئيس دائرة منطقة عمان الثالثة ثم رئيساً لدائرة منطقة عمان الأولى إلى أن أسند إليه منصب مدير خدمات المشتركين إعتباراً من 2016/12/1 .

مشـــــاريع التطويـــــــــر

1. مشروع العدادات الذكية

تابعت الشركة في هذا العام تنفيذ مشروع استبدال جميع عدادات قياس الطاقة الكهربائية بعدادات ذكية اذ قامت كوادر الشركة بتركيب واستبدال ما مجموعه (537,018) عداداً جديداً ليصبح العدد الاجمالي للعدادات الذكية لدى الشركة (1,557,187)، ولترتفع نسبة العدادات الذكية من اجمالي عدادات الشركة الى ما يزيد عن (90%) وذلك حتى نهاية عام 2025.

من جانب اخر، وفي ضوء التوسع الكبير في اعداد العدادات الذكية فقد استحدثت الشركة مركزا لمراقبة وتشغيل العدادات الذكية (SMOC)، ليتولى المركز ادارة منظومة العدادات الذكية في الشركة ومتابعة أداء اتصال العدادات الذكية وجمع القراءات وتخزينها وتحليلها بصورة تضمن استمرارية عملها بكفاءة وفاعلية وتعظيم الاستفادة منها في كافة مجالات عمل الشركة وخدماتها.

وفي ذات السياق، فقد تم تطوير منصات الكترونية بجهود ذاتية من كوادر الشركة متصلة بالمركز لغايات المراقبة الذكية وأتمتة أوامر العمل الميدانية مباشرة، وبحيث يتيح هذا النظام تحويل العمل إلى التطبيق العامل على الأجهزة المحمولة والخاص بالفرق الميدانية والذي تم تطويره خصيصاً لأغراض المركز، مما يلغي الحاجة للتدخل البشري في نقل المعلومة ويضمن سرعة الاستجابة للبلاغات والشكاوى بدقة عالية.

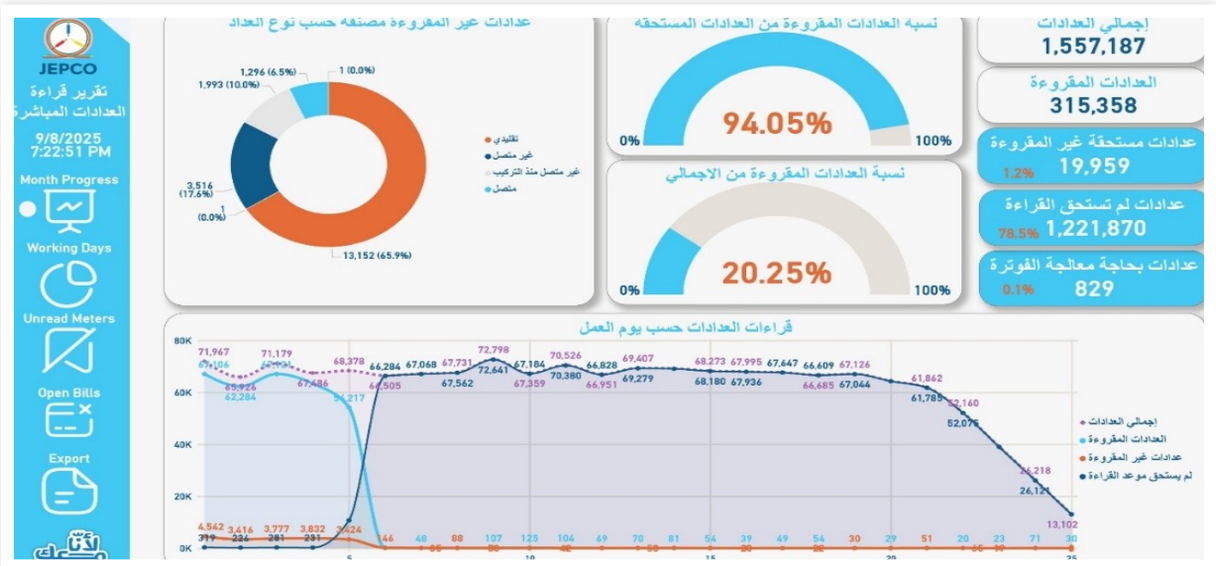

2 . مشروع إدارة البيانات والذكاء الاصطناعي

في إطار سعي الشركة الدؤوب لتعزيز الكفاءة التشغيلية ومواكبة التطور التكنولوجي عالميا، فقد تم اطلاق مشروع إدارة البيانات والذكاء الاصطناعي في الشركة وذلك في اطار التوجه الاستراتيجي للشركة لاستثمار البيانات بالشكل الأمثل من أجل تقديم خدمات أكثر موثوقية وذكاءً، ويتعدى هذا المشروع التحليل التقليدي للبيانات، بحيث يمتد ليشكل ركيزة أساسية في خطة الشركة للاستدامة وذلك بالاعتماد على خوارزميات الذكاء الاصطناعي، التي ستمكنها من التنبؤ بالأحمال بدقة فائقة بالأحمال الكهربائية والاعطال وانماط الاستهلاك والتجاوزات، وتحسين إدارة الشبكة الكهربائية لتقليل الفاقد الكهربائي، ودمج مصادر الطاقة المتجددة بسلاسة أكبر.

وسيتيح دمج الذكاء الاصطناعي في العمليات اليومية للشركة الانتقال من الصيانة التفاعلية إلى الصيانة التنبؤية الاستباقية لمكونات الشبكة الكهربائية، مما يقلل من احتمالية الانقطاعات المفاجئة ويرفع من جودة الخدمة المقدمة للمشتركين، ذلك أن الذكاء الاصطناعي لم يعد أداة تقنية فحسب، بل شريك استراتيجي في بناء شبكة ذكية، قادرة على التكيف لتلبية احتياجات الطاقة المتنامية بكفاءة واقتدار.

من جانب اخر فقد قامت الشركة بتطوير نظام متكامل لإدارة الانقطاعات الكهربائية بالاعتماد على تقنيات الذكاء الاصطناعي، وبحيث يستند هذا النظام على ترابط وتحليل البيانات الواردة من عدة مصادر وقواعد بيانات داخل الشركة باستخدام خوارزميات ونماذج تحليلية مطورة ذاتيا بجهود كوادر الشركة. ويهدف النظام إلى الاستدلال المبكر عن وجود انقطاعات في أجزاء من الشبكة الكهربائية قبل ورود شكاوى من المشتركين، إضافة إلى ربط هذه الانقطاعات آلياً مع الشكاوى المسجلة، بما يسهم في تقليل فترات إجراءات المعالجة الفنية وإعادة التيار الكهربائي بأقصر وقت ممكن.

3 . مشروع الحوسبة والتحول الرقمي والأمن السيبراني

لقد شهد عام 2025 تقدم الشركة الى مرحلة متقدمة في مسيرتها نحو تعزيز التحول الرقمي، ورفع مستوى الجاهزية التشغيلية، وترسيخ منظومة أمن سيبراني ناضجة ومستدامة. فقد تركزت الجهود خلال هذا العام على الانتقال من مرحلة بناء البنية التحتية إلى مرحلة تعظيم القيمة المؤسسية للأعمال الرقمية، وتحقيق مواءمة استراتيجية بين التكنولوجيا وأهداف العمل، بما يضمن استمرارية الخدمات الحيوية، وتحسين تجربة المشتركين، وتعزيز الثقة بالأنظمة الرقمية للشركة.

وقد انعكست هذه الجهود من خلال مبادرات نوعية شملت الحوكمة، والأمن السيبراني، واستمرارية الأعمال، وتحديث الأنظمة المؤسسية، وتطوير الخدمات الرقمية، وبناء القدرات التنظيمية، والتعاون الوطني والمجتمعي، كما يلي:

تعزيز الحوكمة المؤسسية للأمن السيبراني وإدارة المخاطر

عملت الشركة بالتعاون مع احدى الشركات الاستشارية المتخصصة على تطوير إطار الأمن السيبراني في الشركة ليكون متوائماً مع الإطار الوطني للأمن السيبراني والمعايير الدولية ذات العلاقة، وبما يضمن حماية أصول الشركة الرقمية ودعم استمرارية الأعمال. وقد اسفر هذا المشروع عن تطوير واعتماد واطلاق استراتيجية شاملة للأمن السيبراني تحت مسمى "حماية"، إلى جانب مراجعة وتحديث سياسات وإجراءات الأمن السيبراني، وإعادة تنظيم وثائق حوكمة أمن المعلومات، بما يراعي طبيعة أنظمة تكنولوجيا التشغيل ويعزز التكامل بين البيئات التقنية المختلفة.

وفي سياق متصل، تم تأسيس مركز العمليات السيبرانية وتحديد الإطار التنظيمي والتشغيلي للمركز، إلى جانب تطبيق الحلول والأدوات اللازمة لتفعيل عمله بشكل كامل، بما يضمن امتلاك المركز قدرات متقدمة للرصد المبكر والاستجابة الفعالة للحوادث السيبرانية.

وايماناً بأهمية تعزيز حوكمة الأمن السيبراني ورفع مستوى إدارة المخاطر الرقمية بصورة ممنهجة وحيادية ومستقلة، قامت الشركة بإستحداث وحدة لإدارة المخاطر والامتثال السيبراني لتكون ذراعاً تنظيمياً متخصصاً ضمن دائرة الامتثال وإدارة المخاطر.

تعزيز الجاهزية التشغيلية واستمرارية الأعمال

واصلت الشركة خلال عام 2025 تعزيز قدرتها على استمرارية الأعمال والتعافي من الكوارث من خلال مجموعة من المبادرات النوعية، بما في ذلك:

- الانتهاء من تجهيز «مركز بيانات التعافي من الكوارث» الجديد، ليصبح جاهزًا لدعم الأنظمة المؤسسية الحيوية وضمان التشغيل البديل عند الطوارئ.
- العمل على تجهيز «مراكز بيانات التعافي من الكوارث» للأنظمة الحيوية الأخرى، بما في ذلك نظام استقبال الشكاوى (Call Center) لضمان استمرارية العمل واستعادة العمليات بسرعة عند الحاجة.
- إنشاء بيئات اختبار مستقلة مماثلة للبيئات التشغيلية الفعلية، لدعم جودة التغييرات، وتقليل المخاطر المصاحبة للتحديثات، وتعزيز الاعتمادية التشغيلية.

تطوير الأنظمة المؤسسية ودعم التحول الرقمي للأعمال

تركزت جهود عام 2025 على تطوير الأنظمة الداعمة للأعمال وتحسين كفاءة العمليات، من خلال:

- تحديث عدد من الأنظمة المؤسسية وتشغيلها ضمن بيئات حديثة مرنة، بما يدعم التوسع المستقبلي ويحسن جودة الخدمة.
- تجهيز البنية التحتية اللازمة لإطلاق أنظمة جديدة متعلقة بإدارة الأعمال، وخدمة كبار المشتركين، وإدارة العمليات الميدانية، وأنظمة خدمة المشتركين.
- ترقية قواعد البيانات والأنظمة الداعمة لإدارة بيانات العدادات، بما يسهم في رفع كفاءة المعالجة واستقرار النظام.
- بدء إعداد أنظمة وأطر عمل لأرشفة البيانات، بما يشمل التحضير لإنشاء منصات البيانات الكبيرة، لدعم الامتثال التنظيمي، وتحسين إدارة المعلومات على المدى الطويل، وتعزيز قدرات التحليل واتخاذ القرار المبني على البيانات التشغيلية للشبكة والخدمات.

تحسين كفاءة خدمات الاتصال والتواصل المؤسسي

تم تعزيز منظومة الاتصالات الداخلية والخارجية من خلال انشاء ثلاثة مراكز اتصال جديدة داخلية:

1. **مركز دائرة التأمين الصحي:** إدارة التواصل مع المنتفعين والجهات الطبية المعتمدة، لضمان سرعة الاستجابة وجودة الخدمة.
2. **مركز مراقبي الطوارئ:** دعم فرق الطوارئ بالاتصال المباشر مع المشتركين لتحديد موقع البلاغ والحصول على التغذية الراجعة، مع توثيق جميع المكالمات عبر خط مخصص.
3. **مركز تشغيل العدادات الذكية:** متابعة الفرق الميدانية لضمان استمرارية وكفاءة العمليات التشغيلية.

كما تم البدء بمشروع شامل لتحديث منظومة الاتصالات الهاتفية الداخلية، والانتقال إلى حلول حديثة تعتمد على البنية الرقمية، بما يرفع جودة الاتصال ويخفض التكاليف التشغيلية.

تعزيز حماية الأنظمة ورفع مستوى النضج الأمني

استمرت الشركة في عام 2025 برفع مستوى الحماية للأنظمة والشبكات من خلال:

- تعزيز حماية النطاق الداخلي للشركة، وتوسيع تطبيق حلول الكشف والاستجابة على الأجهزة الطرفية والخوادم، بما يقلل المخاطر التشغيلية.
- ترقية أنظمة حماية الأجهزة الطرفية من خلال إضافة خصائص جديدة لتعزيز مستوى الحماية الوقائية.

- تطبيق الرخص الخاصة بحماية بروتوكولات تكنولوجيا التشغيل (OT) على جدران الحماية المرتبطة بنظام العدادات الذكية، والتي تعد البوابة الأساسية للتواصل مع أكثر من مليون ونصف مليون عداد ذكي، بما يضمن استمرارية الخدمات التشغيلية ويعزز أمن البنية التحتية الحيوية.
- زيادة موثوقية خطوط الاتصال وتحسين إعدادات وهيكلية الاتصال مع شركاء الشبكات الخارجية، بما يعزز استمرارية خدمات العدادات الذكية ويضمن استدامة التشغيل في حالات الطوارئ.
- البدء بتطبيق حلول حماية متقدمة للخدمات الرقمية المعلنة عبر شبكة الإنترنت، بما يحمي سمعة بما يضمن موثوقية الخدمات المقدمة للمشتركين.
- تفعيل أنظمة الكشف والاستجابة على مستوى الشبكة، مما عزز مستوى الرؤية والقدرة على اكتشاف التهديدات مبكرًا.
- ضمان وصول آمن للحسابات ذات الصلاحيات العالية، بما يدعم مبدأ الفصل بين المهام ويحد من المخاطر الداخلية.
- رفع مستوى حماية أنظمة تكنولوجيا التشغيل المرتبطة بالبنية التحتية الحيوية، بما يضمن استمرارية الخدمات المرتبطة بعدد كبير من المشتركين.
- تحديث نظام المراقبة الخاص بشبكة الحاسوب بما يعزز من مستوى الرصد والتحكم بالشبكة، ويدعم اتخاذ القرار المبني على معلومات دقيقة لحماية الأصول الحيوية.

وفي هذا الإطار أيضاً، عززت الشركة تعاونها مع المركز الوطني للأمن السيبراني من خلال المشاركة في تنفيذ تقييم شامل لبيئات تكنولوجيا التشغيل وأنظمة المراقبة والتحكم في المحطات الرئيسية، حيث قام المركز بتعيين شركة استشارية متخصصة لتنفيذ هذا التقييم بالتنسيق مع الشركة، بما أسهم في تقييم مستوى النضج الأمن السيبراني وتحديد مجالات التحسين وفق المتطلبات الوطنية والمعايير المعتمدة.

وفي سياق متصل تم اختيار الشركة من قبل المركز الوطني للأمن السيبراني للمشاركة في جائزة الملك عبدالله الثاني للتميز في الأمن السيبراني. وتعمل الشركة على استكمال متطلبات المشاركة وإعداد ملف الجائزة تمهيدًا لتقديمه ضمن الإطار الزمني المعتمد خلال عام 2026، ما يعكس التزام الشركة

خطة تنمية النشاطات غير الأساسية

1. الشركة الأردنية المتطورة للألياف الضوئية - فايبرتك

واصلت الشركة الأردنية المتطورة للألياف الضوئية (فايبرتك) خلال عام 2025 تنفيذ خططها الهادفة إلى تطوير وتوسيع شبكة الألياف الضوئية في مناطق عمل شركة الكهرباء الأردنية، حيث أسهمت هذه الجهود في تعزيز انتشار الشبكة وتحسين جاهزيتها لدعم مختلف التطبيقات والخدمات الرقمية الحديثة.

وفي إطار سعيها المستمر للتوسع، عملت الشركة على تطوير البنية التحتية اللازمة لربط نطاق واسع من المنشآت والمنازل حيث بلغ إجمالي أطوال شبكتها للألياف الضوئية ما يقارب 13,300 كيلومتر، تغطي مساحة جغرافية تقدر بنحو 709 كم^2 ضمن مناطق عمل شركة الكهرباء الأردنية. وقد أتاح هذا التوسع تقديم التغطية الكاملة لما يقارب 1,600,000 وحدة سكنية وتجارية، مما وفر ركيزة أساسية لانتشار خدمات الإنترنت فائق السرعة، ومكن شركة الكهرباء الأردنية من ربط العدادات الذكية بمنظومة اتصال متطورة، حيث وصل عدد العدادات المرتبطة عبرها مع نهاية العام إلى أكثر من 840 ألف عداد موزعة على نحو 120 ألف مبنى.

وعلى صعيد نشاطها التجاري وخدمات المشتركين، واصلت فايبرتك توسيع قاعدة مشتركيها وتحقيق نمو ملحوظ في عدد المستخدمين لخدمات الألياف الضوئية، الأمر الذي انعكس إيجاباً على إيرادات الشركة وأرباحها، وساهم في تعزيز العوائد المالية المتأتية من الأنشطة الاستثمارية غير الأساسية لشركة الكهرباء الأردنية.

كما أولت الشركة اهتماماً بتطوير البنية التحتية الداعمة لمنظومة الاتصالات الخاصة بالشبكة الكهربائية، حيث جرى العمل على تجهيز وربط عدد كبير من محطات التحويل بشبكة الألياف الضوئية، بما يتيح دعم مشاريع الأتمتة والمراقبة وتعزيز قدرات أنظمة السيطرة والتحكم بالشبكة الكهربائية العاملة على الجهد المتوسط. ويأتي ذلك في إطار الجهود المستمرة لتحديث الشبكة الكهربائية ورفع مستوى موثوقيتها وكفاءة تشغيلها في مختلف مناطق عمل الشركة.

2. شركة البرق لخدمات الطاقة - البرق جو

شهد العام 2025 نشاطاً ملحوظاً لشركة البرق لخدمات الطاقة مكنها من السير في تنفيذ استراتيجيتها وتنويع مجالات عملها، حيث تركزت الإنجازات ضمن محاور انشاء محطات شحن المركبات الكهربائية وتوريد وتركيب أنظمة تخزين الطاقة الكهربائية باستخدام البطاريات وإدارة وتشغيل وصيانة محطة توليد خاصة بأحد كبار المستهلكين، بالإضافة إلى إنشاء مشروع الطاقة المتجددة الخاص بالشركة بما يعزز الاستدامة المالية والتشغيلية للشركة.

وفي مجال انشاء محطات شحن المركبات الكهربائية قامت الشركة باعتماد النموذج المالي وصيغة موحدة لاتفاقيات إنشاء وتشغيل محطات الشحن كمرجعية رسمية للتعامل مع الشركاء، الأمر الذي أسهم في توحيد المنهجية التعاقدية وتقليل المخاطر المرتبطة بهذا النشاط، حيث تم خلال العام 2025 توقيع عدة اتفاقيات لإنشاء وتشغيل محطات شحن في عدة مواقع وبقدرات شحن متفاوتة.

أما في مجال الاستثمار في أنظمة التخزين باستخدام البطاريات، فقد واصلت الشركة توسعها في السوق المحلي مستفيدة من التعليمات الناظمة التي سمحت بتركيب هذه الأنظمة، حيث تم التعاقد خلال هذا العام مع عدد من العملاء لغايات قيام شركة البرق لخدمات الطاقة بتوريد وتركيب أنظمة تخزين بسعات مختلفة لصالحهم، حيث قامت الشركة باستلام أولى شحنات أنظمة التخزين من الشركة الموردة، وتعكف الشركة حالياً على تنويع مصادر التوريد من خلال التواصل مع شركات عالمية أخرى.

وفيما يتعلق بإدارة وتشغيل وصيانة محطات التوليد الخاصة، فقد واصلت الشركة أعمال التشغيل والصيانة خلال عام 2025 وتم ابرام اتفاقية دائمة لإدارة وتشغيل المحطة موضوع البحث بين مالك المحطة وشركة البرق لخدمات الطاقة.

وفي إطار سعي الشركة للاستفادة من أنظمة الطاقة المتجددة لخفض كلف التشغيل وتعزيز الجدوى الاقتصادية لمشاريع محطات الشحن، استكملت الشركة خلال عام 2025 تنفيذ المرحلة الاولى من مشروع الطاقة الشمسية الخاص بالشركة بقدرة (120) ك.و.

وبشكل عام عكس عام 2025 تقدماً ملموساً في أداء شركة البرق لخدمات الطاقة، حيث نجحت في تحويل الخطط الاستراتيجية إلى مشاريع فعلية، وتعزيز شراكاتها، وتنويع مصادر الدخل، مع تحقيق توازن واضح بين النمو الاستثماري وإدارة المخاطر، الأمر الذي يشكل قاعدة قوية للانطلاق بخطط التوسع خلال الأعوام اللاحقة.

3. شركة بوابة البرق للحوسبة السحابية

واصلت شركة بوابة البرق للحوسبة السحابية خلال عام 2025 عملها المستمر في تطوير مشاريع شركة الكهرباء الأردنية الخاصة بالحوسبة لنظام SAP والتحول الرقمي وحسب الخطة التنفيذية ورؤية شركة الكهرباء الأردنية، حيث تم الانتهاء من تطوير تطبيقات شركة SAP للأنظمة المالية وانظمة إدارة المواد والمستودعات وانظمة إدارة الجودة واطلاقها بنجاح في بداية العام 2026.

وفي مجال تسويق خدماتها لعملاء آخرين، انهت شركة بوابة البرق للحوسبة السحابية تنفيذ مشاريع خاصة بشركة توزيع الكهرباء والتي تضمنت عمل تحديثات على نظام الفوترة SAP العائد لشركة توزيع الكهرباء.

وفي ذات السياق، واصلت شركة بوابة البرق للحوسبة السحابية تقديم خدماتها لشركة صناعة المعدات الكهربائية (ELICO) في مجال استضافة وإدارة أنظمة ERP الخاصة بالشركة المذكورة.

الشـــــــؤون الفنيـــــــة

1. مركز المراقبة والتحكم

واصل مركز المراقبة والتحكم التابع للشركة عمله خلال عام 2025 بإدارة وتشغيل الشبكة الكهربائية والتأكد من استقرارية وسلامة مكوناتها بهدف المحافظة على إستمرارية التيار الكهربائي للمشتركين ومعالجة الأعطال القهرية التي تقع عليها وإعادة التيار الكهربائي من المصادر البديلة المتعددة التي تحرص الشركة بإستمرار على توفيرها بهدف الوصول إلى مستويات مميزة من حيث ديمومة تقديم الخدمة، وقد قام مركز المراقبة والتحكم خلال هذا العام بالتعامل مع ما يقارب (5000) حدث على شبكة الضغط المتوسط لم يتخللها أي إنقطاع في التيار الكهربائي، كما تم التعامل مع (4,279) إنقطاع كهربائي على شبكة الضغط المتوسط مفصلة في الجدول ادناه والذي يبين مقارنة بين اعداد الإنقطاعات بمختلف انواعها لعامي 2025 و 2024:

السنة	عدد الإنقطاعات الكلي	عدد الإنقطاعات المؤقتة	عدد الإنقطاعات الخارجية (مصادر التزويد)	عدد الإنقطاعات بسبب طرف ثالث	عدد الإنقطاعات غير المبرمجة	عدد الإنقطاعات المبرمجة
2025	4279	164	43	1381	2194	497
2024	4249	159	58	1360	2221	451

وقد بلغ معدل مدة الإنقطاع عن المشتركين لمختلف الأسباب على شبكة الضغط المتوسط بما في ذلك الانقطاعات التي تسببت بها اطراف أخرى خلال عام 2025 (2:17 ساعة/ مشترك) مقابل(2:41 ساعة/ مشترك) للعام 2024 مما انعكس إيجابا على معدل استمرارية الخدمة للمشتركين كما هو مفصل في الجدول أدناه الذي يبين مقارنة بين معدلات مدة الإنقطاع لمختلف التصنيفات لعام 2025 وعام 2024:

البيـان	عام 2024			عام 2025		
	ساعة	دقيقة	ثانية	ساعة	دقيقة	ثانية
الإنقطاعات المبرمجة	0	9	41	0	7	21
الإنقطاعات غير المبرمجة	1	8	21	1	6	2
الإنقطاعات بسبب طرف ثالث	1	9	34	0	57	21
الإنقطاعات الخارجية	0	12	26	0	5	43
الإنقطاعات المؤقتة	0	1	26	0	1	30
مجموع معدل مدة الإنقطاعات عن المشتركين في السنة	2	41	28	2	17	57

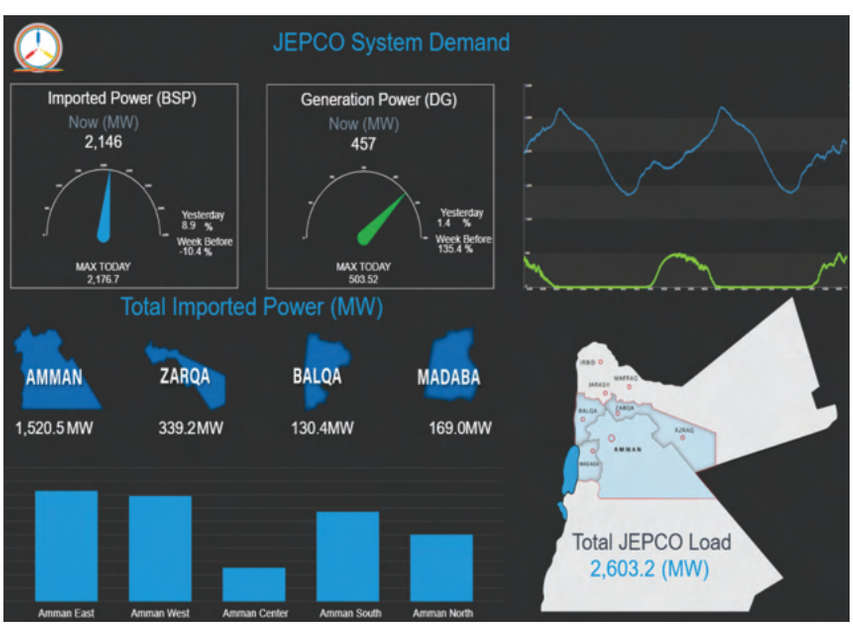

من جانب اخر، وضمن إطار دعم استمرارية التشغيل ورفع موثوقية أنظمة المراقبة والتحكم، واصلت الشركة خلال عام 2025 تنفيذ أعمال تطوير وتحديث شاملة لتعزيز جاهزية واستقرار منظومة الاتصالات الداعمة لأنظمة التشغيل والتحكم وقد تركزت الجهود على توسيع نطاق ربط محطات التحويل الرئيسية والفرعية والغوالق الآلية، وتحديث آليات ربطها باستخدام بروتوكولات الاتصال الحديثة، وتنويع وسائل الاتصال لرفع الاعتمادية التشغيلية، إلى جانب تطوير البنية الشبكية وتحسين جودة ودقة البيانات التشغيلية المرسلة إلى نظام المراقبة والتحكم بما يسهم في زيادة سرعة تحليل الأعطال ودعم اتخاذ القرار في مراكز العمليات.

الأنظمة الفنيـــــــــة

1. نظام إدارة موجودات شبكة الضغط المتوسط

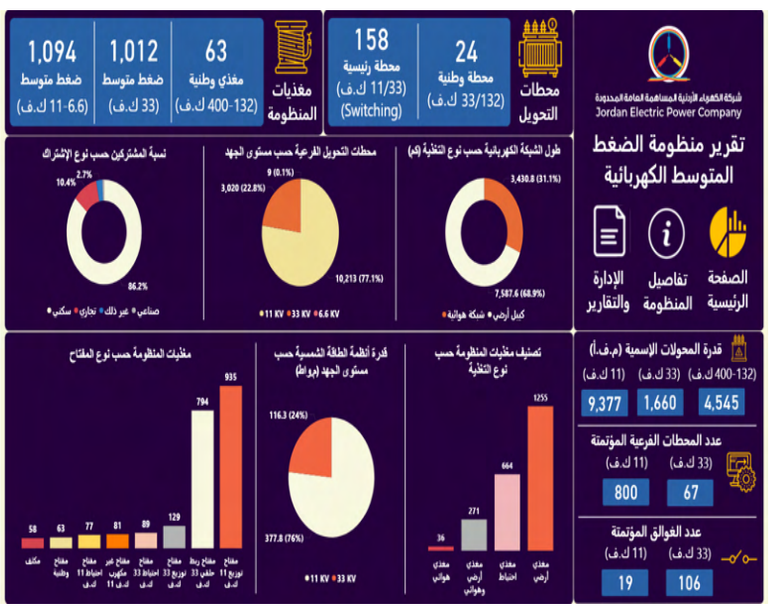

في إطار الجهود المستمرة لتعزيز كفاءة وموثوقية منظومة شبكة الضغط المتوسط، تم تطوير وإطلاق تطبيق متخصص صُمم للاستعلام وإدارة بيانات موجودات الشبكة، بما يشمل مكونات المنظومة المختلفة، وتفاصيل المغذيات والمحطات، وأطوال الشبكات الهوائية والأرضية، إضافة إلى نظم توليد الطاقة المتجددة وتوزيعها الجغرافي. وقد أسهم هذا التطبيق في تسهيل أعمال الدراسة والتحليل والتخطيط الفني، ودعم اتخاذ القرار المبني على البيانات، بما يعزز بناء شبكة كهربائية أكثر موثوقية واستقرارية وقدرة على تلبية المتطلبات الحالية والمستقبلية.

2. تطبيق مراقبة استهلاك محطات شحن المركبات الكهربائية

كذلك قامت الشركة بتطوير تطبيق متخصص لمراقبة استهلاك الطاقة الكهربائية لمحطات شحن المركبات الكهربائية، نظراً لما تمثله هذه المحطات من أحمال مرتفعة تتطلب مستوى عالٍ من الإشراف والتحليل، حيث يهدف التطبيق إلى توفير بيانات دقيقة ومحدثة عن أنماط الاستهلاك، بما يدعم أعمال الدراسة والتخطيط الفني، ويسهم في تحقيق توازن الأحمال على الشبكة الكهربائية، ومواكبة التوسع المتسارع في هذا القطاع بما يضمن استدامة وكفاءة منظومة التوزيع.

أنظمة المعلومات الرقمية

1. نظام المعلومات الجغرافية (GIS)

واصلت الشركة جهودها بالتحديث المستمر لنظام المعلومات الجغرافية للموجودات الفنية في النظام الكهربائي للشركة بما يضمن عكس الواقع التشغيلي الفعلي للشبكة، وقد أسهم ذلك في تسهيل إجراء الدراسات الفنية وتعزيز كفاءة التشغيل ودعم إعداد خطط التوسع المستقبلية على أسس دقيقة ومتكاملة.

كما استمرت الشركة في تحديث قاعدة بيانات العناوين الجغرافية للمشتركين، بهدف تعزيز قدرة الدوائر والأقسام المعنية على تحديد مواقع عدادات المشتركين بدقة وسرعة. حيث تم خلال العام 2025 عنونة وتحديث بيانات (72,844) عداداً، ليصل إجمالي قاعدة البيانات إلى عناوين جغرافية محدثة لـ(1,629,086) عداداً.

كما جرى إضافة طبقات بيانات جديدة إلى نظام المعلومات الجغرافية تتعلق بخدمات الشركاء، إضافة إلى العمل على إدراج وتحديث الحدود الإدارية للبلديات ضمن قاعدة البيانات الجغرافية الخاصة بالشركة. ويهدف ذلك إلى دعم مهندسي التخطيط والتنفيذ في أخذ هذه المرافق والبنى التحتية الحيوية بعين الاعتبار عند إعداد الدراسات وتنفيذ الأعمال الميدانية، وتسهيل عمليات التنسيق المسبق مع الجهات المعنية، بما يضمن سلامة التنفيذ، ورفع كفاءة العمل، وتفادي أي تعارضات محتملة.

كما جرى العمل على تحسين المخططات الأحادية (Single Line Diagrams) للنظام الكهربائي، من خلال توسيع المساحات المخصصة للرسم في المناطق ذات الكثافة العالية، بهدف رفع جودة المخططات ووضوح عناصرها الكهربائية، وتمكين طباعة مخططات ذات جودة أعلى. وتم تحويل الخرائط الجغرافية المحدثة للنظام الكهربائي إلى برنامج تحليل ودراسة الشبكة الكهربائية (PSS SINCAL)، دعماً لأعمال الدراسات الفنية والتخطيط المستقبلي لاستيعاب الأحمال الكهربائية المتزايدة.

وفي إطار تطوير الأدوات الرقمية المساندة للعمل الميداني، تم انشاء تطبيق مخصص للهواتف الذكية خاص بشبكات الضغط المنخفض، يتيح استعراض الشبكات القائمة ضمن منظومة الشركة الكهربائية، كما يوفر للدوائر والأقسام المعنية إمكانية التعديل والإضافة المباشرة على عناصر النظام، بما يشمل الأعمدة والشبكات، بصورة فعالة تسهم في تسريع التحديث ورفع دقة البيانات.

وفي ذات السياق تم العمل على زيادة دقة مواقع محطات التحويل الفرعية، بما يضمن رفع دقة القياسات المكانية المرتبطة بمواقع المحولات. وقد أتاح ذلك إمكانية تحديد أقرب محطة لموقع المشترك، واحتساب الأبعاد التنظيمية والأفقية، وتحديد مسار الشبكة بدقة عالية، إلى جانب التحقق من حالة مساهمات المحطات، سواء من حيث استيفاؤها أو الحاجة إلى رفع القدرة عليها، الأمر الذي شكل نقلة نوعية في دقة البيانات المتاحة، وأسهم بشكل مباشر في اتخاذ القرارات الفنية والتنظيمية السليمة.

كما تم إنشاء قاعدة بيانات مركزية متكاملة للنظام الكهربائي، تشمل جميع مغذيات الجهد المتوسط بجهدي (33 ك.ف) و(11 ك.ف)، ويتم تزويدها بشكل منتظم لقسم تحليل البيانات والذكاء الاصطناعي من خلال عمليات مؤتمتة بالكامل تعتمد على تكامل مصادر البيانات المتاحة.

كما شمل العمل أتمتة آلية التحديث المستمر للتطبيقات المختلفة، بما في ذلك الخرائط الجغرافية، والمخططات الأحادية على نظام المعلومات الجغرافية (GIS Web) الداخلي، إضافة إلى تطبيق المهندسين الميدانيين، بحيث يتم تحديث جميع هذه الأنظمة تلقائياً وبشكل متزامن مع قاعدة البيانات المركزية. وقد أسهم هذا النهج في تحويل عملية التحديث من دورية سنوية إلى تحديث آلي ومنتظم يتم على أساس شهري، الأمر الذي انعكس إيجاباً على دقة البيانات، وسرعة توفرها، وكفاءة التخطيط والتحليل الفني.

كما تم إنشاء وتطوير منظومة استطلاع باستخدام تطبيقات نظام المعلومات الجغرافية لدى الشركة بهدف حصر وتوثيق أوضاع العبث المختلفة، وذلك لدعم أعمال الكشف الميداني وتصويب الأوضاع. بالإضافة الى تحديث قاعدة البيانات الجغرافية لغرف الطوارئ الميدانية الرئيسية والفرعية، وإتاحة الوصول إلى هذه البيانات عبر تطبيقات الهواتف المحمولة، بما يعزز جاهزية الفرق الميدانية ويسهم في تسريع الاستجابة ورفع كفاءة التعامل مع الحالات الطارئة.

2. نظام تتبع المركبات (Fleet Management System)

تم تحديث نظام تتبع المركبات بهدف تحسين آلية متابعة أسطول الشركة وتعزيز كفاءة التشغيل، حيث يتميز هذا النظام عن النسخ السابقة بالسرعة العالية، ومستوى الأمان المتقدم، واعتماده على تقنيات حديثة لمتابعة البيانات في الوقت الفعلي. ويغطي النظام جميع المركبات المملوكة والمستأجرة للشركة، والبالغ عددها الإجمالي (722) مركبة، والتي تقوم بإرسال بياناتها مباشرة عبر النظام، ما يعزز دقة المتابعة وقدرة الإدارة على اتخاذ القرارات التشغيلية الفورية.

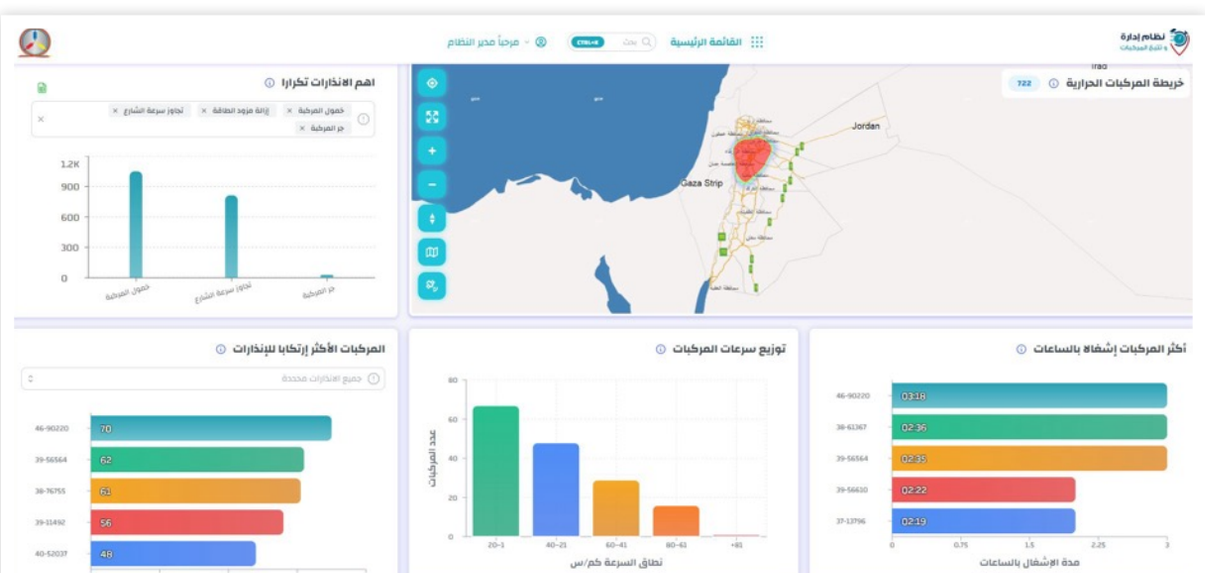

وتتم مراقبة بيانات المركبات بشكل دوري وأسبوعي، إلى جانب إجراء الصيانة الدورية لأجهزة التتبع لضمان استمرارية عمل النظام بكفاءة. كما تم تطبيق آلية لتحديد هوية السائق المرتبط بكل مركبة باستخدام تقنية الترددات الراديوية (RFID)، مما أتاح متابعة دقيقة لحركة السائقين ورصد استهلاك الوقود لكل مركبة.

وفي خطوة متقدمة، تم تطوير آلية مراقبة الوقود من خلال ربط النظام مع الشركة المزودة للوقود، وتركيب معرف وقود على جميع مركبات الشركة، ما مكن من متابعة كمية الوقود لكل مركبة، والتكلفة الإجمالية لكل عملية تعبئة، وتحديد اسم محطة الوقود المستخدمة، بما يسهم في تعزيز الرقابة التشغيلية وتحسين كفاءة إدارة الأسطول.

3. سجل الموجودات الثابتة (Fixed Asset Register)

واصلت الشركة جهودها في توثيق وتحديث سجل الموجودات الثابتة، من خلال جمع المعلومات الفنية، والتقاط الصور الفوتوغرافية لها، ثم إدخال هذه البيانات إلى قاعدة البيانات وربطها مع نظام المعلومات الجغرافية لتحديد مواقعها الجغرافية بدقة عالية. كما تم نشر هذه البيانات لمختلف الدوائر والأقسام المعنية بالشركة عبر البوابة الإلكترونية المخصصة لهذه الغاية، بما يضمن سهولة الوصول إلى المعلومات.

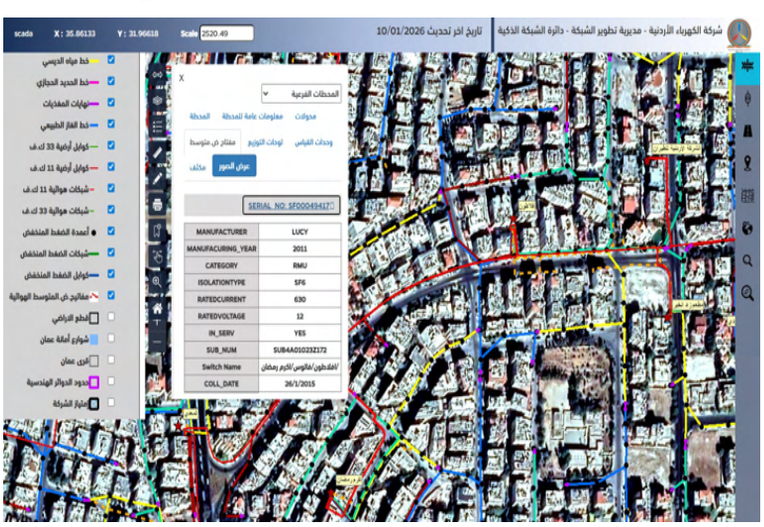

الخدمات الرقمية ومركز الاتصال

انطلاقًا من التزام الشركة بتعزيز تجربة المشترك وخلق قيمة مستدامة، فقد تم خلال العام 2025 تنفيذ مبادرات نوعية في مجالات التحول الرقمي، وتطوير قنوات الخدمة، ورفع كفاءة مركز الاتصال، بما ينسجم مع أفضل الممارسات ويعزز جاهزية الشركة للمستقبل، حيث تم إطلاق خدمة تسجيل البلاغات والملاحظات عبر نظام محادثات ذكي مرتبط بتطبيق الواتس آب، مما أسهم في تسهيل عملية تسجيل الملاحظات ورفع مستوى رضا المشتركين.

من جانب اخر، تم تنفيذ تكامل تقني ونوعي يتيح لموظفي مركز الاتصال الطلب من المتصل تحديد الموقع الجغرافي للبلاغ مباشرة، وتهدف هذه المبادرة إلى تجاوز التحديات المرتبطة بوصف العناوين التقليدية، بما يسهم في تسريع وصول الفرق الفنية إلى المواقع المطلوبة، والتحقق الفوري من البيانات والمعلومات الفنية الخاصة بالمشتركين، الأمر الذي ينعكس إيجاباً على سرعة إنجاز المعاملات وكفاءة الاستجابة للملاحظات.

وفي ذات السياق، تم تطوير خدمة الإشعارات الآلية عبر الرسائل النصية القصيرة، والتي تهدف إلى إشعار المشتركين بشكل مسبق عند حدوث أي أعطال طارئة على شبكة الضغط المتوسط ضمن مناطقهم. وتضمن هذه الآلية إيصال المعلومة للمشترك، مما يسهم في تحسين تجربة المشتركين والحد من الضغط التشغيلي على مركز الاتصال خلال فترات الذروة.

كما واصلت الشركة تطوير وتحسين بوابات الخدمات الإلكترونية، بما عزز الاعتماد على القنوات الرقمية، وأسهم في تسهيل إنجاز المعاملات إلكترونيًا. كما تم إطلاق حزمة خدمات إلكترونية جديدة عبر منصة خدمات المشتركين شملت تغيير الاشتراك، إنهاء العقد، وإصدار براءة الذمة إلكترونيًا بالكامل، حيث بلغ اجمالي طلبات الخدمة التي تم استقبالها من خلال البوابات الالكترونية (72,705) طلب، ويبين الجدول التالي احصائيات استخدام تطبيق خدمات المشتركين العامل على الهواتف الذكية:

البيان	2022	2023	2024	2025
مجموع المستخدمين	353,328	503,020	709,281	961,339
مجموع الاشتراكات المسجلة على التطبيق	400,009	545,653	726,171	933,230
الزيادة في عدد مرات تحميلٍ التطبيق خلالٍ العام	145,200	149,692	206,124	246,147

اما فيما يتعلق بمؤشرات الأداء فقد تم تطوير واجهات رقمية تفاعلية تعرض مؤشرات الأداء وسير العمل بشكل لحظي، بما يتيح متابعة كفاءة الخدمات الرقمية، وتحليل الإنجاز، ودعم اتخاذ القرار المبني على البيانات، فقد بلغ مؤشر متوسط سرعة الرد على المكالمات 3 ثواني خلال عام 2025، وهو مؤشر متقدم على كفاءة مركز الاتصال.

أعمال توسعة وصيانة شبكة التوزيع الكهربائية

فيما يلي أبرز الإنجازات الفنية التي تم انجازها خلال عام 2025:

1. نمو الاشتراكات بالتيار الكهربائي

قامت الشركة هذا العام 2025 بتركيب (34,449) عداداً جديداً للمشتركين مقابل (32,346) عداداً تم تركيبها في عام 2024 مفصلة كما يلي:

نوع العداد	التركيب خلال عام 2024	التركيب خلال عام 2025
طور واحد	28,765	30,711
ثلاثة اطوار مباشر	2,769	3,116
ثلاثة اطوار صناعي متوسط	11	8
ثلاثة اطوار غير صناعي ض.ع	40	66
ثلاثة اطوار مع محولات تيار ض.م	761	548
المجمـــوع	32,346	34,449

بذلك يصبح عدد المشتركين بالتيار الكهربائي في نهاية هذا العام (1,680,986) مشتركاً مقابل (1,646,537) مشتركاً عام 2024 وبنسبة نمو 2.0% ويتوزع هذا العدد في مناطق عمل الشركة على النحو التالي:

المنطقة	نهاية عام 2024		نهاية عام 2025	
	عدد المشتركين	الوزن النسبي	عدد المشتركين	الوزن النسبي
عمـان	1,129,773	68.6%	1,153,390	68.7%
الـزرقاء	296,958	18.04%	301,490	17.9%
البلقـاء	137,070	8.32%	141,031	8.4%
مادبـا	82,736	5.06%	85,075	5.0%
المجموع	1,646,537	100%	1,680,986	100%

2. فحص وتفتيش العدادات

قامت الشركة خلال هذا العام 2025 بفحص وتفتيش للعدادات في كافة مناطق عملها، حيث يبين الجدول التالي ما تم انجازه مقارنة بالعام 2024:

نوع العمل	العدد عام 2024	العدد عام 2025
فحص مخبري عدادات طور واحد جديدة	365,155	326,969
فحص مخبري وصيانة عدادات طور واحد قديمة	39,447	51,570
فحص مخبري عدادات ثلاثة أطوار جديدة	58,373	22,101
فحص وصيانة عدادات ثلاثة أطوار قديمة	78	0
فحص مخبري عدادات ثلاثية الطور مع CT جديدة	2,634	6,177
فحص مخبري وبرمجة عدادات ثلاثية الطور مع CT & VT جديدة	232	1,019
إبراء عدادات	640,534	664,444
فحص ميداني لعدادات طور واحد	55,060	52,694
فحص ميداني لعدادات ثلاثة أطوار	2,812	1,619
تفتيش ميداني لعدادات طور واحد	39,384	47,781
تفتيش ميداني لعدادات ثلاثة أطوار	3,600	5,123

اما فيما يتعلق بحالات العبث والاستجرار غير المشروع للطاقة الكهربائية فقد استمرت الشركة بتنفيذ حملات ميدانية مكثفة في مناطق متعددة للكشف عن حالات الاستجرار غير المشروع للطاقة الكهربائية بالتعاون مع هيئة تنظيم قطاع الطاقة والمعادن الامر الذي أدى إلى رصدها مزيد من الحالات خلال العام مقارنة مع العام السابق والتي بلغت كما يلي:

نوع العمل	العدد عام 2024	العدد عام 2025
حالات العبث المكتشفة	17,282	18,003

3. كهربة الريف الأردني

قامت الشركة خلال هذا العام وعلى حساب مشروع كهربة الريف الأردني من إيصال التيار الكهربائي إلى (37) قرية وحياً وتجمعاً سكنياً ضمن منطقة التزويد، وقد إحتاجت الشركة لتنفيذ ذلك إلى إقامة (2,265) عمود ضغط منخفض و(26) نقطة تعليق لشبكات ض.م على أعمدة الضغط المتوسط وكذلك تمديد (8,574) متر من خطوط الضغط المتوسط العاملة على جهد 33 ك.ف وتمديد (4,416) مترا من خطوط الضغط المتوسط العاملة على جهد 11 ك.ف واقامة (37) محطة تحويل فرعية خارجية جديدة يبلغ مجموع قدراتها (14,820) ك.ف.أ.

وبذلك إرتفع عدد القرى والأحياء والتجمعات السكنية التي تم تزويدها بالتيار الكهربائي منذ بدء خطة كهربة الريف حتى 31/12/2025 إلى (1,639) قرية وحياً وتجمعاً سكنياً ضمن مناطق عمل شركة الكهرباء الأردنية.

4. شبكات التوزيع الهوائية العاملة على الضغط المنخفض

قامت الشركة خلال هذا العام ببناء شبكات هوائية جديدة في مناطق التوسعات والأحياء الجديدة وقد إحتاجت هذه الشبكات إلى إقامة (13,575) عامود ضغط منخفض جديد وتم إستبدال (5,089) عامود قديم قائم مقابل (13,807) عامودا أقيمت خلال عام 2024 وبلغت أطوال الكوابل المعلقة جميعها من مختلف القياسات التي أستخدمت في بناء هذه الشبكات (872) كم، وأطوال الأسلاك الهوائية المستخدمة ومن مختلف القياسات (268) كم.

5. الكوابل الأرضيـــة

بلغت أطوال الكوابل الأرضية التي تم تمديدها وتركيبها من قبل الشركة خلال عام 2025 (374) كم في مختلف المناطق المخدومة من قبل الشركة مقابل (316) كم تم تمديدها وتركيبها خلال عام 2024 كما هو موضح في الجدول التالي، كما تم خلال هذا العام تمديد (109) كم من كوابل المراقبة مقابل (106) كم تم تمديدها خلال عام 2024:

البيـــان	عام 2024	عام 2025
كيلو متراً من الكوابل الأرضية 33 ك.ف	130	134
كيلو متراً من الكوابل الأرضية 11 ك. ف	113	172
كيلو متراً من الكوابل الأرضية 0.4 ك.ف	73	68
المجمـــوع	316	374

6. خطوط النقـل الهوائيـة

قامت الشركة خلال هذا العام بإنشاء وكهربة ما طوله (62) كم من خطوط الضغط المتوسط الهوائية العاملة على الجهدين (11، 33) ك.ف بالاضافة الى خلع (15) كم بهدف ازالة التعارضات مما أضاف إلى شبكة الضغط المتوسط بالصافي ما طوله (47) كم خطوط هوائية جديدة مقابل (9) كم نفذتها الشركة في عام2024 ، والجدول التالي يوضح أطوال خطوط النقل الهوائية العاملة على الجهدين(11، 33) ك.ف المنفذة من قبل الشركة خلال عام 2025 بالمقارنة مع عام 2024 :

البيــان	عام 2024	عام 2025
صافي تركيب شبكات خطوط هوائية 33 ك ف (كم)	69	62
صافي تركيب شبكات خطوط هوائية 11 ك. ف (كم)	-(60)	- (15)
المجموع (كم)	9	47

وفيما يلي أطوال خطوط النقل الهوائية والكوابل الأرضية وشبكات التوزيع على الضغط المنخفض في منطقة التزويد كما هي في نهاية عام 2025 لأقرب كم :

البيــان	الأطوال في 2024/12/31	التركيب خلال عام 2025	الأطوال في 2025/12/31
الخطوط الهوائية 33 ك.ف	3,451	62	3,513
الخطوط الهوائية 11/6.6 ك.ف	1,123	-(15)	1,108
الكوابل الأرضية 33 ك.ف	3,036	134	3,170
الكوابل الأرضية 11/6.6 ك.ف	5,252	172	5,424
مجموع أطوال خطوط الضغط المتوسط	12,862	353	13,215
الخطوط والكوابل الهوائية 400 فولت	17,658	339	17,997
الكوابل الأرضية 400 فولت	3,597	68	3,665
مجموع أطوال خطوط شبكات توزيع الضغط المنخفض	21,255	407	21,662
مجموع أطوال خطوط الضغط المتوسط وشبكات التوزيع للضغط المنخفض	34,117	760	34,877

7. محطات التحويل

بلغ عدد محطات التحويل التي تم اقامتها خلال هذا العام (515) محطة جديدة بقدرات بلغ مجموعها (701,065) ك.ف.أ بما في ذلك المحطات التي نفذتها الشركة لصالح مشروع كهربة الريف الأردني وعددها (37) محطة بقدرة اجمالية (14820) ك.ف.أ مقابل (405) محطة تحويل تم اقامتها بقدرة بلغ مجموعها (617,670) ك.ف.أ في العام 2024.

كما قامت الشركة خلال هذا العام باستبدال ورفع قدرات (283) محطة تحويل لتبلغ القدرات الإضافية (198,325) ك.ف.أ مقابل الغاء (4) محطات تحويل فرعية قائمة وبذلك إرتفع عدد محطات التحويل ليصبح في نهاية عام 2025 (14,284) محطة بقدرة مجموعها (15,424,980) ك.ف.أ مقابل (13,769) محطة تحويل بقدرة مجموعها (14,723,915) ك.ف.أ في نهاية عام 2024 .

والجدول التالي يبين عدد محطات التحويل التي أضيفت عام 2025 موزعة حسب الجهد العامل :

الفولتية	قدرة محطات التحويل في 2024/12/31		القدرة المضافة خلال عام2025		قدرة محطات التحويل في 2025/12/31	
(ك.ف)	العدد	ك.ف. أ	العدد	ك.ف. أ	العدد	ك.ف. أ
11/33	122	4,168,000	4	200,000	126	4,368,000
0.4/33	3,200	1,386,255	111	89,445	3,311	1,475,700
0.4/11	10,447	9,169,660	400	411,620	10,847	9,581,280
المجموع	13,769	14,723,915	515	701,065	14,284	15,424,980

تطور أعداد محطات التحويل

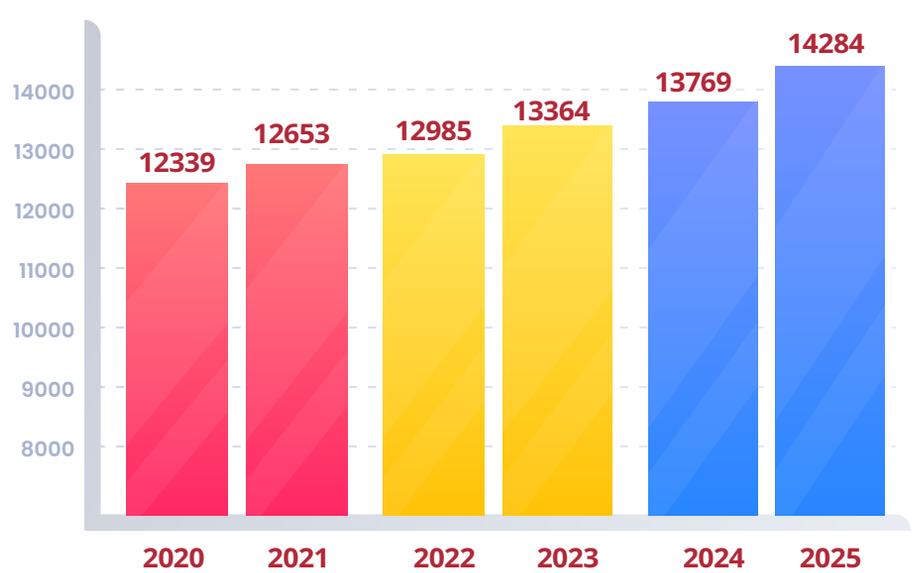

وفي ذات السياق، فقد تم خلال هذا العام أتمتة (145) محطة تحويل فرعية وربطها مع نظام المراقبة والتحكم، وتفقد وصيانة (154) محطة تحويل مؤتمتة قائمة وتركيب (586) مفتاح ضغط متوسط و(44) غالق آلي عامل على الجهد المتوسط و(43) وحدة تنفس لمحولات فرعية وتفقد وعمل صيانة وقائية متكررة لمحطات التحويل الرئيسية والفرعية القائمة بمقدار (18,413) مرة، وكذلك صيانة (225) محول و(1,227) مفتاح ضغط متوسط و (81) لوحة توزيع ضغط منخفض و(69) وحدة حلقية عاملة على الضغط المتوسط وصيانة الإنارة لـ(58) محطة تحويل.

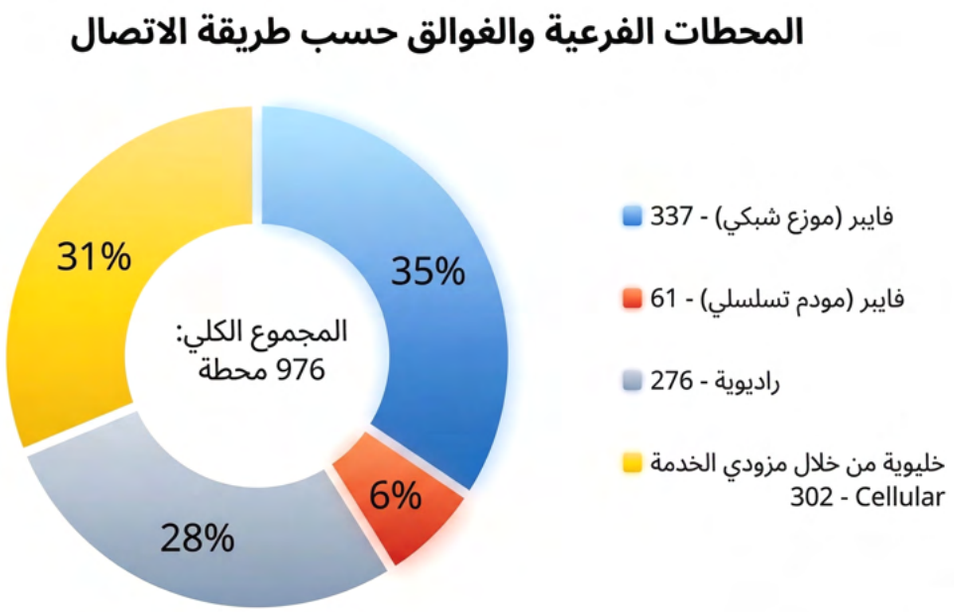

8. تركيب وصيانة وحدات الإنارة في الشوارع والساحات العامة

تم تركيب (19,189) وحدة إنارة جديدة خلال هذا العام مقابل (3,988) وحدة إنارة تم تركيبها خلال عام 2024 وبهذا يرتفع مجموع عدد وحدات إنارة الشوارع في مختلف مدن وقرى منطقة التزويد إلى (316,643) وحدة إنارة مقابل (297,454) وحدة إنارة حتى نهاية عام 2024 موضحة كما يلي:

نوعية الانارة	عدد وحدات الإنارة في 2024/12/31	التركيب خلال عام 2025	عدد وحدات الإنارة في 2025/12/31
وحدات إنارة زئبقية	26,635	-18,909	7,726
وحدات إنارة صوديوم	20,999	-7,210	13,789
وحدات إنارة LED	249,820	45,308	295,128
المجموع	297,454	19,189	316,643

كما تم خلال هذا العام صيانة (11,736) وحدة إنارة مقابل (10,788) وحدة إنارة تم صيانتها في عام2024.

9. النظرة المستقبلية للشركة

قامت الشركة خلال هذا العام باعتماد الخطة الإستراتيجية لشركة الكهرباء الأردنية للأعوام 2026 - 2030 والتي تأتي في مرحلة محورية من مسيرة الشركة وقطاع الطاقة في المملكة وتنسجم بشكل مباشر مع مستهدفات رؤية التحديث الاقتصادي الرامية إلى دعم النمو الاقتصادي المستدام وتحسين جودة الحياة ورفع كفاءة القطاعات الحيوية وتعزيز موثوقية البنية التحتية.

وقد تضمنت استراتيجية الشركة التي استندت على منهجيات معتمدة عالمياً على (10) أهداف استراتيجية و(46) هدفا فرعيا ترتبط بشكل مباشر وغير مباشر بعدد من أهداف وبرامج رؤية التحديث الاقتصادي، وقد تم تحديد هذه التوجهات المستقبلية التي تطمح الشركة بالوصول اليها ضمن إطار خريطة استراتيجية واضحة، وسيتم تحقيق أهداف الشركة الإستراتيجية من خلال تنفيذ أكثر من 55 برنامج استراتيجي ضمن (5) محركات تنفيذ رئيسية تتماشى بالكامل مع برامج رؤية التحديث الاقتصادي. وسيتم قياس نجاح هذه الإستراتيجية من خلال عدد من مؤشرات الأداء الرئيسية التي تشمل جميع الوحدات التنظيمية في الشركة.

وترتكز إستراتيجية الشركة للأعوام 2026-2030 على ممكنات تدعم تحقيق اهدافها في مقدمتها تنمية رأس المال البشري، وتبني حلول رقمية آمنة وذكية من خلال الذكاء الاصطناعي والتركيز على تكنولوجيا المستقبل. وتضع الخطة الاستراتيجية في صميم أولوياتها تعزيز شبكة التوزيع الكهربائية وزيادة منعتها ومرونتها لخدمة المشتركين من خلال التوسع في أتمتة الشبكات وتطوير أنظمة المراقبة والتحكم لكافة أجزاء الشبكة على الجهدين المتوسط والمنخفض وتطبيق نماذج الصيانة الاستباقية والتنبؤية ودعم دمج مصادر الطاقة المتجددة بما ينسجم مع التوجهات الوطنية في أمن الطاقة والاستدامة البيئية. وبموازاة ذلك تسعى الشركة للوصول الى تجربة مشترك متميزة من خلال خدمات رقمية أكثر موثوقية وشفافية وتعزيز المسؤولية المجتمعية بما يعكس دور الشركة كشريك وطني فاعل في التنمية الاقتصادية والاجتماعية.

وفي اطار إدارة وإدامة شبكة التوزيع الكهربائية بهدف تقديم خدمات مميزة للمشتركين وخدمة الطلب المتزايد على الطاقة الكهربائية، فان الشركة واصلت العمل على استكمال تنفيذ المشاريع المحددة في خططها الاستثمارية المعتمدة سابقاً، حيث تضمن تلك المشاريع إنشاء وكهربة (35) محطة تحويل رئيسية (11/33) ك.ف وإنشاء (389) كم من خطوط الضغط المتوسط الهوائية وتمديد (1322) كم من الكوابل الأرضية العاملة على الضغط المتوسط وتوصيل (170) ألف عداد طور واحد وثلاث أطوار جديدة. وقد تضمنت الخطة الاستثمارية قيام الشركة بإستكمال إستبدال جميع العدادات القديمة لديها بعدادات ذكية، علما بأنه من المتوقع أن يصل حجم الانفاق على مشاريعها المستقبلية إلى (439) مليون دينار متضمناً الانفاق الرأسمالي على مشروع العدادات الذكية.

أهم المشاريع المتوقع إنجازها خلال عام 2026

من المتوقع أن تقوم الشركة خلال عام 2026 بتنفيذ المشاريع الرأسمالية المبينة تفاصيلها بأدناه وبقيمة إجمالية تصل الى (93.3) مليون دينار تقريبا وتاليا أهم بنودها:

1. تنفيذ وكهربة (5) محطات تحويل رئيسية (11/33) ك.ف.و وربطها مع مركز المراقبة والتحكم وتجهيزها بمصادر احتياطية لضمان استمرارية عمل أجهزتها في كافة الظروف إنجاز الأعمال المدنية لـ (5) محطات تحويل رئيسية اخرى.
2. رفع قدرة (5) محطات تحويل رئيسية وتركيب مفاتيح رئيسية في محطات ربط مشاريع الطاقة المتجددة وبعض المحطات الرئيسية الأخرى وتجهيز المباني وإنشاء خطوط النقل الهوائية والكوابل الأرضية اللازمة لتلك المحطات.
3. إنشاء وكهربة (400) محطة تحويل (11/0.415) ك.ف و (33/0.415) ك.ف جديدة.
4. استبدال ورفع قدرة محطات تحويل قائمة بعدد (180-200) محطة.
5. تمديد كوابل أرضية عاملة على الضغط المتوسط بطول (200) كم تقريباً.
6. تمديد شبكات الضغط المنخفض الهوائية بطول يقدر بحوالي (70) كم لايصال التيار الكهربائي للمشتركين الجدد وغيرها من اعمال تاهيل وتنظيم الشبكة وإيجاد مصادر بديلة للمشتركين القائمين وبما يشمل تركيب (14,000) عمود ض.م والشبكات والكوابل الخاصة بها.
7. تركيب حوالي (30,000) عداد طور واحد وثلاث اطوار جديدة. وإستبدال ما تبقى من العدادات القديمة بعدادات ذكية.
8. الاستمرار بإزالة الخطوط المعارضة والخطوط داخل التجمعات السكنية المكتظة وإستبدالها بكوابل أرضية وذلك تجنبا للمخاطر على السلامة العامة.

الطاقة المتجددة

واصلت شركة الكهرباء الأردنية التزامها الراسخ بدعم التوسع في استخدام مصادر الطاقة المتجددة في توليد الطاقة الكهربائية، انسجامًا مع توجهات الدولة وسياساتها في هذا المجال. فمنذ صدور القوانين والتعليمات الناظمة ذات العلاقة عن هيئة تنظيم قطاع الطاقة والمعادن، دأبت الشركة على تسهيل إجراءات ربط مشاريع الطاقة المتجددة مع شبكتها الكهربائية، بما يضمن تحقيق التكامل بين هذه المصادر المستدامة والنظام الكهربائي الوطني.

وخلال عام 2025، عززت الشركة هذه الجهود في ضوء صدور نظام رقم (58) لسنة 2024 لتنظيم ربط منشآت مصادر الطاقة المتجددة على النظام الكهربائي، حيث قامت بمنح الموافقات اللازمة للمشتركين والجهات الراغبة، بما يتيح لهم إقامة مشاريع طاقة متجددة وربطها على الشبكة الكهربائية العائدة للشركة، دعمًا لمسيرة التحول نحو طاقة أكثر استدامة وكفاءة.

وقد بلغ عدد نظم مصادر الطاقة المتجددة المربوطة في نهاية العام 2025، والنظم التي حصلت على تصاريح أولية، وموافقة أولية او نهائية منذ البدء في تطبيق التعليمات في العام 2012 حوالي (50242) نظام باستطاعة تقارب (1313) ميجا واط، اي ما يعادل 44% من الحمل الأقصى المسجل على شبكة التوزيع التابعة للشركة في العام 2025، ربط منها ما يزيد (40) ألف نظام باستطاعة اجمالية تقارب (716.6) ميجا واط اي ما يعادل 24% من الحمل الأقصى المسجل على شبكة التوزيع التابعة للشركة في العام 2025، كما يتوقع ان تبلغ الطاقة المولدة من تلك الأنظمة سنوياً ما مجموعه (1289.88) جيجا واط ساعة اي ما يعادل 10% من كمية الطاقة المباعة من قبل الشركة خلال العام المذكور، كما يتوقع أن يتم ربط بقية الانظمة خلال العامين القادمين وذلك بعد انتهاء المشتركين من اعمال تركيب تلك النظم.

وفيما يلي توضيح لأبرز انجازات الشركة فيما يتعلق بربط نظم مصادر الطاقة المتجددة مع شبكاتها خلال العام 2025 والأعوام السابقة بالإضافة إلى احصائيات متنوعة عن تلك النظم وفق عدة تصنيفات وأطر

مثل طريقة الربط سواء كانت وفق نظام صافي القياس او وفق نظام توزيع الطاقة الكهربائية بالعبور او ضمن الاليات التي تم العمل بها بحسب نظام رقم (58) لسنة 2024 لتنظيم ربط منشآت مصادر الطاقة المتجددة على النظام الكهربائي، والقطاعات المستفيدة من تلك الأنظمة والموقع الجغرافي لها.

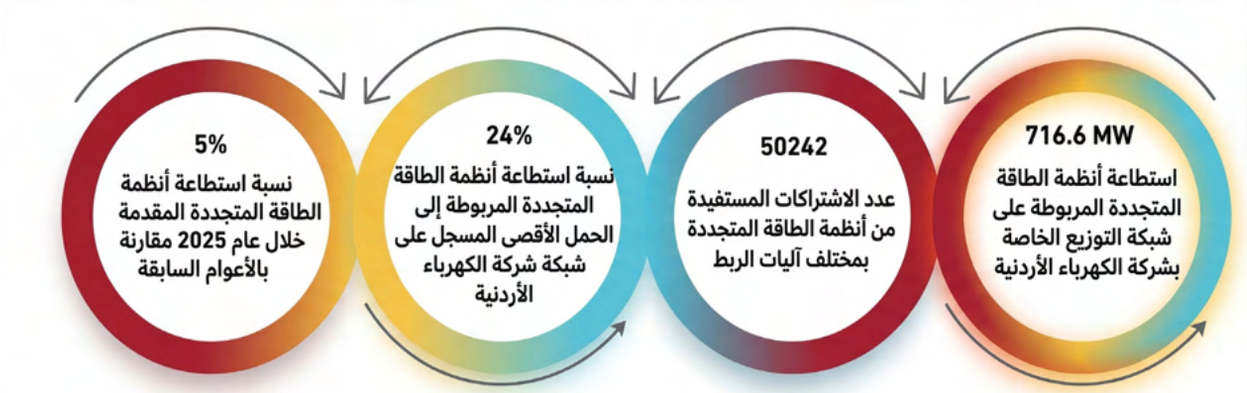

يوضح الشكل التالي عدد أنظمة الطاقة المتجددة التي تم ربطها بشكل شهري خلال عام 2025

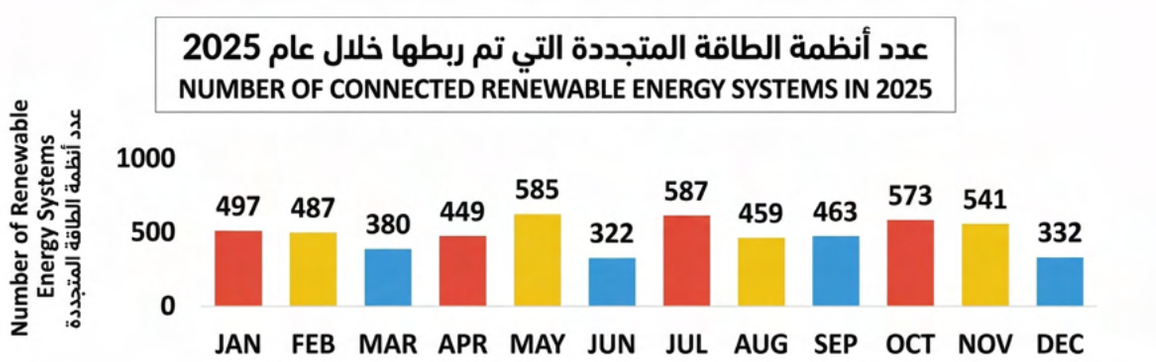

يوضح الشكل التالي استطاعة أنظمة الطاقة المتجددة التي تم ربطها بشكل شهري خلال عام 2025

استمر نمو أنظمة الطاقة المتجددة المربوطة على شبكة شركة الكهرباء الأردنية حيث توضح الاشكال التالية النمو السنوي لعدد أنظمة الطاقة المتجددة واستطاعتها.

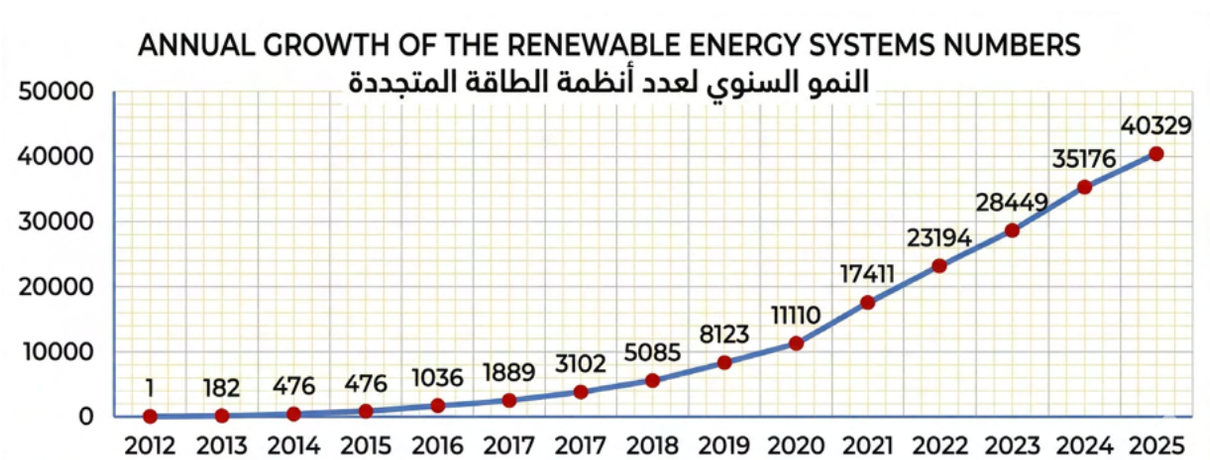

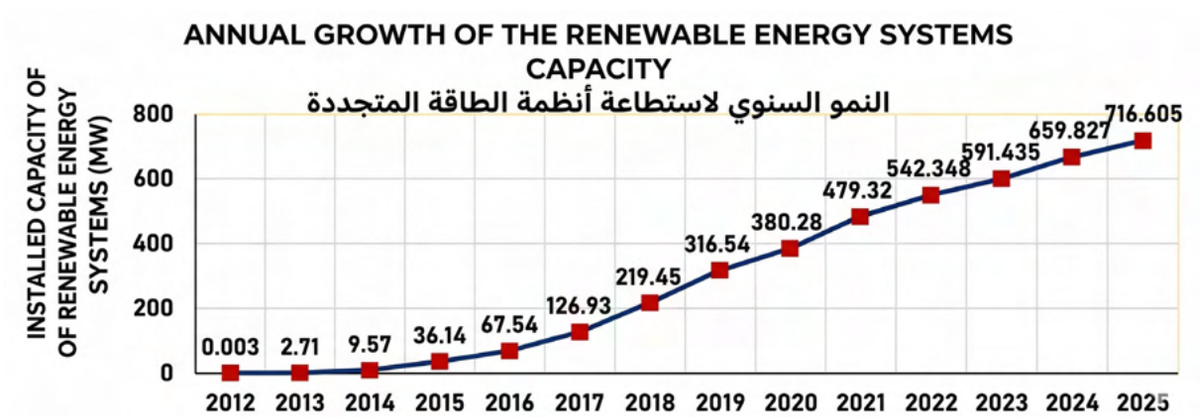

يبين الشكل أدناه استطاعة أنظمة الطاقة المتجددة المربوطة على الشبكة بحسب التوزيع الجغرافي

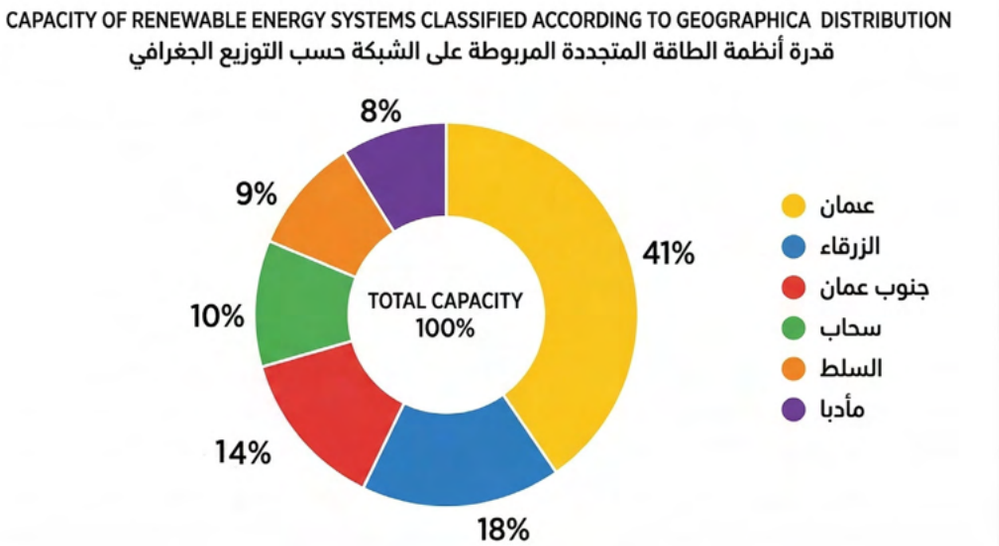

نوع الاشتراك	العدد	الاستطاعة (MW)	النسبة
اتصالات	10	15.386	2.15%
اعتيادي	2326	140.079	19.55%
انارة شوارع	2	1.856	0.26%
بنوك	57	26.668	3.72%
تجاري	2356	167.174	23.33%
زراعي	64	6.047	0.84%
صناعي	516	98.811	13.79%
ضخ مياه	5	2.675	0.37%
فنادق	40	13.288	1.85%
قوات مسلحة	25	13.966	1.95%
مستشفيات خاصة	34	28.445	3.97%
منزلي	34878	202.111	28.20%
شحن مركبات	16	0.099	0.01%
المجمـــوع	40329	716.605	100.00%

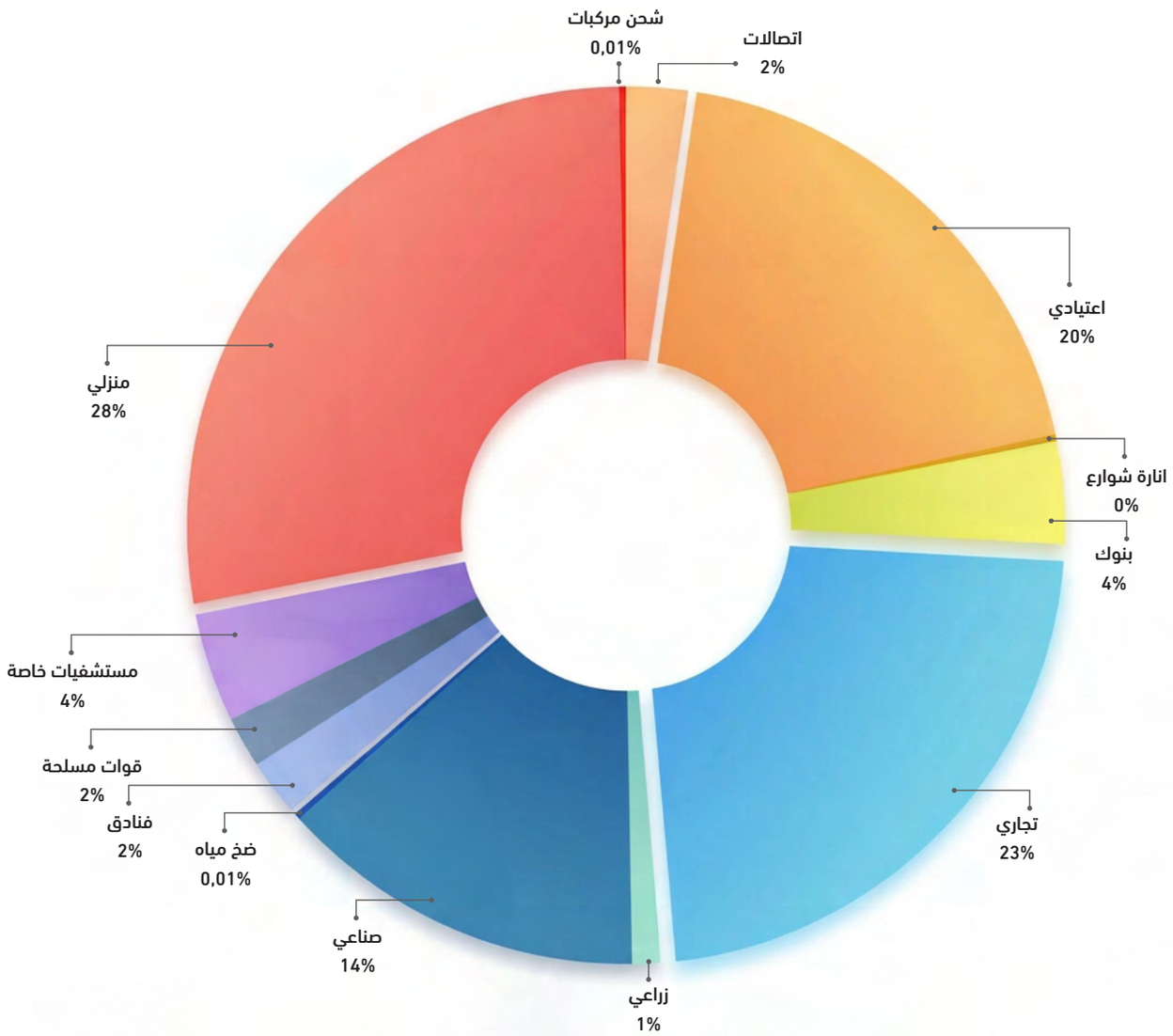

إستطاعة أنظمة الطاقة المتجددة تراكميا حسب القطاعات

وفي سياق متصل وحرصاً على الحفاظ على استقرار الشبكة وموثوقيتها، جرى تطوير خارطة رقمية تفاعلية شاملة لأنظمة الطاقة الشمسية. وتهدف هذه الأداة المتقدمة إلى دعم التحليلات الفنية لتأثيرات الربط الكهربائي الحالية والمستقبلية، من خلال توفير رؤية دقيقة ومتكاملة للتوزيع الجغرافي للأنظمة الشمسية، وسعاتها التوليدية، ومناطق تركزها ضمن نطاق عمل الشركة. ويسهم ذلك في تعزيز التخطيط الاستراتيجي، ودعم اتخاذ القرارات التشغيلية بكفاءة عالية، وضمان الاستغلال الأمثل لمصادر الطاقة المتجددة ضمن حدود التشغيل الآمن للشبكة الكهربائية.

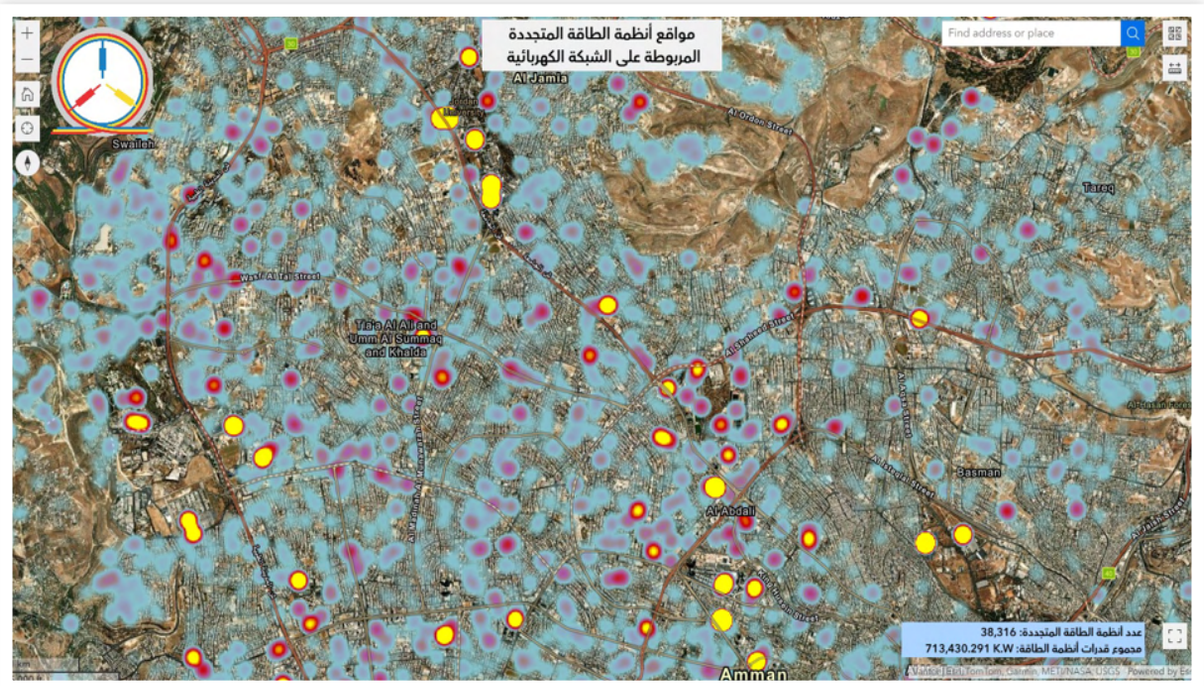

1. دراسات أثر ربط نظم مصادر الطاقة المتجددة على الشبكة الكهربائية:

قامت الشركة بإجراء دراسات أولية لطلبات ربط نظم مصادر الطاقة المتجددة على الشبكة الكهربائية، شملت (150) دراسة بقدرة إجمالية بلغت (109,210) ك.واط. كما نفذت دراسات تحليل أثر ربط (106) دراسة بقدرة إجمالية بلغت (39,997) ك.واط على أداء الشبكة الكهربائية، وذلك من خلال محاكاة الشبكة باستخدام برنامج SINCAL PSS.

2. مبيعات ومشتريات الطاقة الكهربائية

بلغت كمية الطاقة المشتراة خلال هذا العام (14,652,203,969) كيلو واط ساعة مقابل (14,236,298,658) كيلو واط ساعة تم شراؤها في عام 2024 بنسبة زيادة مقدارها (2.9%) مقابل نسبة نمو مقدارها (6.2%) في العام 2024 عن 2023 .

كما بلغت الطاقة المباعة في هذا العام (12,984,726,101) كيلو واط ساعة مقابل (12,490,333,419) كيلو واط ساعة تم بيعها في عام 2024 بنسبة زيادة مقدارها (3.96%) مقابل نسبة نمو بلغت (7.4%) في العام 2024 عن العام 2023.

وفيما يلي جدول يبين توزيع نسب استهلاك الطاقة موزعة حسب فئات المستهلكين لعام 2025 مقارنة مع عام 2024:

فئات المستهلكين	عام 2024	عام 2025
مباني سكنية	48.4%	47.2%
حكومي و مباني عامة	5.2%	5.6%
القطاع الصناعي	20.3%	19.2%
القطاع التجاري	18.4%	20.4%
القطاع الزراعي ومضخات المياه	6.6%	6.6%
انارة الشوارع	1.1%	1.0%
المجمـــوع	100%	100%

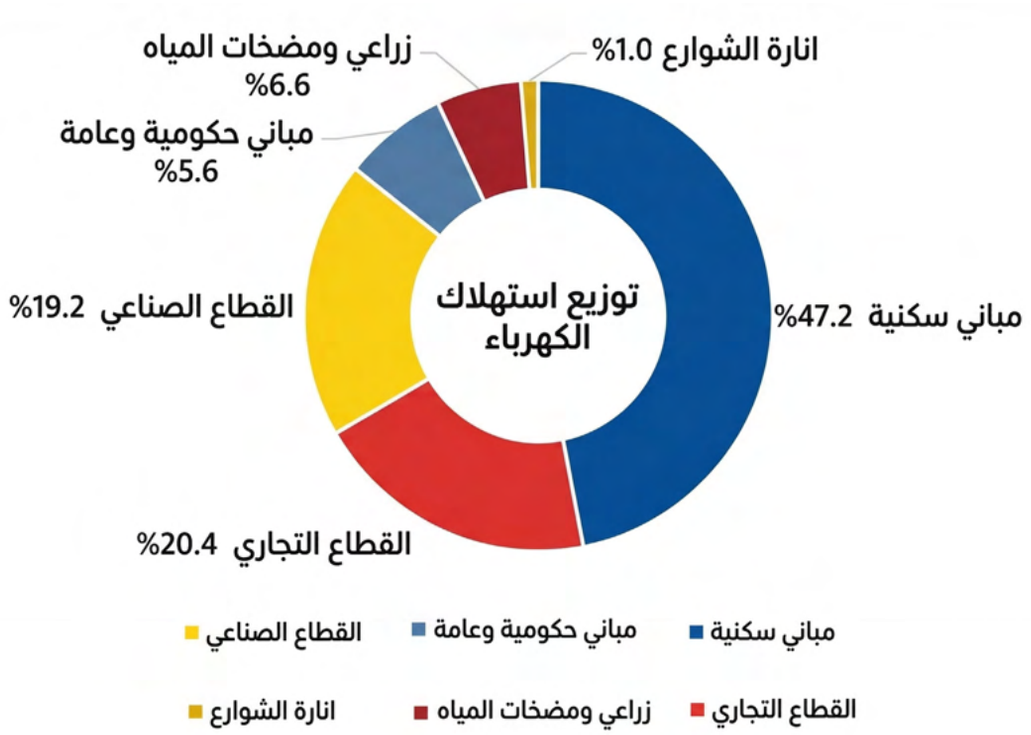

3. الحمـــل الأقصـــى للنظام الكهربائي

بلغ الحمل الاقصى للنظام الكهربائي للشركة في عام 2025 (2,974.8) ميجا واط مقابل (2,541.7) ميجا واط لعام 2024 وبنسبة نمو غير مسبوقة وصلت الى (17%) نتيجة موجة الحر غير الإعتيادية التي أثرت على المملكة في شهر آب من العام 2025.

الحمل الأقصى خلال السنوات العشر الاخيرة			الحمل الأقصى المتوقع للسنوات العشر القادمة		
السنة	الحمل الأقصى MW	نسبة النمو	السنة	الحمل الأقصى MW	نسبة النمو
2016	2044.4	1.70%	2026	3047.8	2.5%
2017	2033.2	-0.50%	2027	3097.5	1.6%
2018	1999.4	-1.70%	2028	3155.1	1.9%
2019	2130.3	6.50%	2029	3197.5	1.3%
2020	2259.9	6.10%	2030	3253.0	1.7%
2021	2319.6	2.60%	2031	3308.0	1.7%
2022	2467.6	6.40%	2032	3366.9	1.8%
2023	2530.8	2.60%	2033	3420.8	1.6%
2024	2541.7	0.43%	2034	3475.8	1.6%
2025	2974.0	17.01%	2035	3532.0	1.6%

تطورالحمل الاقصى MW

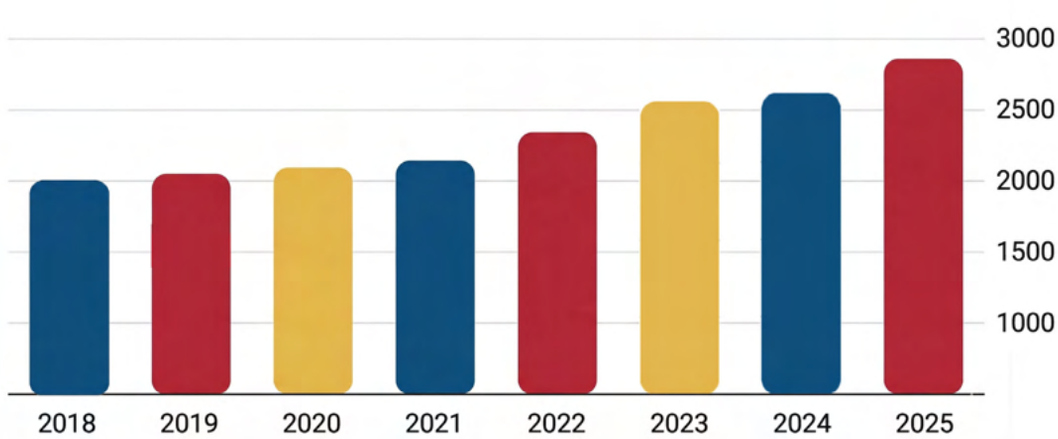

4. الفاقـــــد الكهربـــــائي

استمرت شركتكم بتحقيق النتائج المميزة في مجال تخفيض الفاقد الكهربائي بما يتماشى مع رؤية التحديث الاقتصادي وإستراتيجية الطاقة، إذ انخفض الفاقد الكهربائي بنسبة (0.88 %) لينخفض الى (11.38 %) في نهاية العام 2025 مقارنة مع (12.26 %) في العام 2024، وقد تحققت تلك النتائج الايجابية نتيجة استمرار سعي الشركة الموصول لتخفيض الفاقد الكهربائي في منظومتها الكهربائية، حيث تم خلال هذا العام الاستمرار في إتخاذ العديد من الاجراءات لتخفيض الفاقد الفني من خلال إضافة محطات تحويل رئيسية (11/33) ك.ف وفرعية (0.415/33 و 0.415/11 ك.ف) وإضافة مغذيات جديدة على مختلف مستويات الفولتية مع مراعاة مبدأ ان يكون نظام التوزيع الخاص بالشركة قادر على تزويد الاحمال الكهربائية في جميع الاوقات وبأقل التكاليف سواءً كانت تكاليف رأسمالية او تشغيلية.

وفي ذات الإطار فقد استمرت الشركة بتنفيذ الحملات الميدانية المكثفة في مناطق متعددة للكشف عن حالات الاستجرار غير المشروع للطاقة الكهربائية بالتعاون مع هيئة تنظيم قطاع الطاقة والمعادن ومديرية الامن العام، مما أدى الى إكتشاف (18,003) حالة عبث خلال عام 2025 مقابل (17,282) حالة عبث تم اكتشافها خلال عام2024 .

التعرفة الكهربائية لعام 2025

البيـــــــان	تعريفة عام 2024	تعريفة عام 2025
أولاً: تعريفة شركات التوزيع:		
تعريفة الشراء بالجملة (فلس / كيلو واط ساعة)	66.71	67.88
ثانياً: تعريفة المشتركين النهائيين		
1) تعريفة الصناعات الإستخراجية التعدينية		
أ) التزويد النهاري (فلس/كيلو واط ساعة)	237	237
ب) التزويد الليلي (فلس/كيلو واط ساعة)	170	170
2) تعريفة الصناعات الكبرى الأخرى:		
أ) التزويد النهاري (فلس/كيلو واط ساعة)	124	124
ب) التزويد الليلي (فلس/كيلو واط ساعة)	109	109
3) تعريفة المشتركين المنزلين المدعومة :		
1) الفئة الأولى 1-300 ك.و.س/ شهرياً (فلس/ك.و.س)	50	50
2) الفئة الثانية 301-600 ك.و.س/ شهرياً (فلس/ك.و.س)	100	100
3) الفئة الثالثة أكثر من 600 ك.و.س/ شهرياً (فلس/ك.و.س)	200	200
4) تعريفة المشتركين المنزليين غير المدعومة :		
1) الفئة الأولى 1-1000 ك.و.س/ شهرياً (فلس/ك.و.س)	120	120
2) الفئة الثانية أكثر من 1000 ك.و.س/ شهرياً (فلس/ك.و.س)	150	150

البيـــــــان	تعريفة عام 2024	تعريفة عام 2025
5) تعريفة المشتركين الإعتياديين :		
الفئة الأولى 1-160 ك.و.س/شهريا (فلس/ك.و.س)	42	42
الفئة الثانية 161-300 ك.و.س/شهريا (فلس/ك.و.س)	92	92
الفئة الثالثة 301-500 ك.و.س/شهريا (فلس/ك.و.س)	109	109
الفئة الرابعة 501-600 ك.و.س/شهريا (فلس/ك.و.س	145	145
الفئة الخامسة 601-750 ك.و.س/شهريا (فلس/ك.و.س)	169	169
الفئة السادسة 751-1000 ك.و.س/شهريا (فلس/ك.و.س)	190	190
الفئة السابعة أكثر من 1000 ك.و.س/شهريا (فلس/ك.و.س)	256	256
6) تعريفة المشتركين التجاريين:		
1) الفئة الأولى 1-2000 ك.و.س/ شهرياً (فلس/ك.و.س)	120	120
2) الفئة الثانية أكثر من 2000 ك.و.س/ شهرياً (فلس/ك.و.س)	152	152
7) تعريفة قطاع البنوك: (فلس/ك.و.س)	285	285
8) تعريفة شركات الإتصالات:		
1) الفئة الأولى 1-2000 ك.و.س/ شهرياً (فلس/ك.و.س)	135	135
2) الفئة الثانية أكثر من 2000 ك.و.س/ شهرياً (فلس/ك.و.س)	178	178
9) تعريفة المشتركين الصناعيين الصغار:		
1) الفئة الأولى 1-10000 ك.و.س/ شهرياً (فلس/ك.و.س)	60	60
2) الفئة الثانية أكثر من 10000 ك.و.س/ شهرياً (فلس/ك.و.س)	68	68
10) تعريفة المشتركين الصناعيين المتوسطين:		
أ) الحمل الأقصى (دينار/كيلو واط/شهر)	0	0
ب) التزويد النهاري (فلس/كيلو واط ساعة)	68	68
ج) التزويد الليلي (فلس/كيلو واط ساعة)	65	65

البيـــــــان	تعريفة عام 2024	تعريفة عام 2025
11) تعريفة المشتركين الزراعيين :		
أ) التعريفة المستوية (فلس/ك.و.س)	55	55
ب) التعريفة الثلاثية (وتطبق اجباريا على المشتركين الزراعيين الذين يزيد حملهم عن 100 ك.ف.أ ويتم ربطهم بالشبكة بعد نفاذ أحكام هذه التعريفة)		
أ) الحمل الأقصى (دينار/كيلو واط/شهر)	0	0
ب) التزويد النهاري (فلس/كيلو واط ساعة)	55	55
ج) التزويد الليلي (فلس/كيلو واط ساعة)	49	49
12) تعريفة ضخ المياه (فلس/ك.و.س)	95	95
13) تعريفة الفنادق :		
أ) التعريفة المستوية (فلس/ك.و.س)	82	82
14) تعريفة إنارة الشوارع (فلس/ك.و.س)	114	114
15) تعريفة القوات المسلحة (فلس/ك.و.س)	146	146
16) تعريفة الإذاعة والتلفزيون (فلس/ك. واط ساعة)	152	152
17) تعريفة قطاع الموانئ (فلس/ك.و.س)	159	159
18) تعريفة المستشفيات خاصة (فلس/ك.و.س)	140	140
19) تعريفة شحن السيارات الكهربائية (فلس/ك.و.س)	112	112
20) التعريفة المختلطة تجاري/زراعي: تطبق على آبار المياه لأغراض تجارية وزراعية في كافة أنحاء المملكة (تعرفة الشريحة الأولى للمشتركين التجاريين على ثلثي الطاقة المستهلكة والتعرفة المستوية للمشتركين الزراعيين على ثلث الطاقة المستهلكة).	100	100

البيـــــــان	تعريفة عام 2024	تعريفة عام 2025
ثانياً: التعرفة المرتبطة بالزمن (اعتباراً من 2024/7/1) تعتمد هذه التعرفة على فترات الاستهلاك اليومية كما يلي		
21) صناعي كبير مرتبط بالزمن (فلس/ك.و.س)	الذروة/23:00 - 17:00	130
	خارج الذروة/14:00-05:00	110
	ذروة جزئية1/ 17:00-14:00	120
	ذروة جزئية2/ 05:00-23:00	
22) صناعي متوسط مرتبط بالزمن (فلس/ك.و.س)	الذروة/23:00 - 17:00	79
	خارج الذروة/14:00-05:00	59
	ذروة جزئية1/ 17:00-14:00	69
	ذروة جزئية2/ 05:00-23:00	
23) شحن مركبات عامة مرتبط بالزمن (فلس/ك.و.س)	الذروة/23:00 - 17:00	133
	خارج الذروة 14:00-05:00	103
	ذروة جزئية1/ 17:00-14:00	113
	ذروة جزئية2/ 05:00-23:00	
24) شحن مركبات منزلي مرتبط بالزمن (فلس/ك.و.س)	الذروة/23:00 - 17:00	160
	خارج الذروة* 14:00-05:00	108
	ذروة جزئية1/ 17:00-14:00	118
	ذروة جزئية2/ 05:00-23:00	
25) قطاع الاتصالات مرتبط بالزمن (فلس/ك.و.س)	الذروة/23:00 - 17:00	152
	خارج الذروة/14:00-05:00	132
	ذروة جزئية1/ 17:00-14:00	142
	ذروة جزئية2/ 05:00-23:00	
26) القوات المسلحة مرتبط بالزمن (فلس/ك.و.س)	الذروة/23:00 - 17:00	158
	خارج الذروة/14:00-05:00	138
	ذروة جزئية1/ 17:00-14:00	147
	ذروة جزئية2/ 05:00-23:00	

البيـــــــان	تعريفة عام 2024	تعريفة عام 2025
27) بنوك مرتبطة بالزمن (فلس/ك.و.س)	الذروة/23:00 - 17:00	298
	خارج الذروة/14:00-05:00	278
	ذروة جزئية1/ 17:00-14:00	287
	ذروة جزئية2/ 05:00-23:00	
28) فندقي مستوي وثلاثي مرتبط بالزمن (فلس/ك.و.س)	الذروة/23:00 - 17:00	94
	خارج الذروة/14:00-05:00	73
	ذروة جزئية1/ 17:00-14:00	82
	ذروة جزئية2/ 05:00-23:00	
29) ضخ المياه مرتبط بالزمن (فلس/ك.و.س)	الذروة/23:00 - 17:00	106
	خارج الذروة/14:00-05:00	86
	ذروة جزئية1/ 17:00-14:00	95
	ذروة جزئية2/ 05:00-23:00	
30) المستشفيات الخاصة مرتبط بالزمن (فلس/ك.و.س)	الذروة/23:00 - 17:00	151
	خارج الذروة/14:00-05:00	132
	ذروة جزئية1/ 17:00-14:00	141
	ذروة جزئية2/ 05:00-23:00	

ملاحظة: أدنى مقطوعية للإستهلاك الشهري:

- المستهلكون المنزليون والإعتياديون	1.750 دينار	1.750 دينار
- باقي فئات المستهلكين	دينارين	دينارين

ملاحظة:

تطبق على عدادات الاشتراكات المؤقتة تعرفه خاصة بها لكل قطاع من فئات التعرفة، وذلك حسب قرار هيئة تنظيم قطاع الطاقة والمعادن الصادر بتاريخ 2019/11/5.

الشؤون الادارية والموارد البشرية

بلغ عدد العاملين في الشركة بتاريخ 2025/12/31 ما مجموعه (2017) موظفاً مقابل (2052) موظفاً لعام 2024 وبنسبة نقص مقدارها 1.7 %، وفيما يلي بيان لتوزيع أعداد الموظفين والمستخدمين ومناطق عملهم:

المنطقة	عام 2024		عام 2025	
	العدد	النسبة من مجموع موظفي الشركة	العدد	النسبة من مجموع موظفي الشركة
عمـان	1596	77.77%	1588	78.7%
الزرقـاء	208	10.14%	195	9.7%
السلـط	106	5.17%	99	4.9%
مادبـا	142	6.92%	135	6.7%
المجموع	2052	100%	2017	100%

كما يبين الجدول التالي مجموع أعداد الموظفين حسب فئاتهم خلال عام 2025 بالمقارنة مع عام 2024:

المؤهـــــــل	عام 2024		عام 2025	
	العدد	النسبة من مجموع موظفي الشركة	العدد	النسبة من مجموع موظفي الشركة
دكتـــــــوراه	4	0.19%	3	0.15%
ماجستيـــــــر	57	2.78%	54	2.68%
بكالوريـــــــوس	540	26.32%	570	28.26%
دبلـــــــوم	300	14.62%	290	14.38%
توجيهـــــــي	310	15.11%	300	14.87%
خريجو مراكز التدريب المهني وإعدادي	537	26.17%	585	29.0%
ثانـــوي ومـــا دون	304	14.81%	215	10.66%
المجموع	2052	100%	2017	100%

دورات لتطوير وتحديث أساليب العمل

تحرص الشركة على تطوير مهارات موظفيها من أجل أداء مهام وظائفهم في المجالات الفنية والإدارية والمالية من خلال إشراكهم في دورات متخصصة وعامة، وقد بلغ عدد الموظفين الذين تم إشراكهم في دورات خلال هذا العام (1323) موظفاً مقابل (1067) موظفاً عام 2024، وتفصيل ذلك في الجدول التالي:

الدورات	عام 2024		عام 2025	
	العدد	النسبة من مجموع موظفي الشركة	العدد	النسبة من مجموع موظفي الشركة
دورات مختلفة داخل الاردن	259	12.6%	252	12.5%
دورات ومهمات خارج الاردن	69	3.4%	70	3.5%
التدريب في مركز التدريب التابع للشركة	613	29.9%	430	21.3%
دورات ثقافة عمالية	13	0.6%	96	4.8%
دورات تدريبية عن بعد	113	5.5%	475	23.5%
المجموع	1067	52.7%	1323	65.6%

وتتوزع الدورات التي تم إشراك موظفي الشركة فيها خلال عام 2025 مقارنة مع عام 2024 على النحو التالي:

الدورات	عام 2024		عام 2025	
	العدد	النسبة من مجموع موظفي الشركة	العدد	النسبة من مجموع موظفي الشركة
تكنولوجيا المعلومات	108	5.3%	552	27.4%
ثقافة عمالية	113	5.6%	96	4.8%
تأهيل ورفع كفاءة الموظفين الفنيين / داخل الشركة وخارجها	673	33.2%	281	13.9%
مهارات إدارية ومالية	104	5.1%	324	16.1%
دورات ومهمات خارج الأردن	69	3.4%	70	3.5%
المجموع	1067	52.6%	1323	65.7%

برنامـــــج التلمـــــذة المهنيـــــة:

تبنت الشركة منذ سنوات طويلة وأسهمت بفاعلية في برنامج التلمذة المهنية الذي يرفد الشركة والمؤسسات الوطنية الأخرى بالكفاءات بعد تدريبها وتأهيلها للعمل في قطاعات الشركة الفنية المختلفة وكذلك المؤسسات المماثلة وكما هو مفصل في الجدول التالي:

فـــرع التخصص	العـــدد	
	عام 2024	عام 2025
تخصص شبكات هوائية وكوابل مجدولة وعدادات الطاقة الكهربائية	4	0.19%
تخصص سكرتيـرة طابعـة ومدخلة معلومـات	57	2.78%
كوابـــــل أرضيـــــة	540	26.32%
المجموع	50	19

كما تم خلال هذا العام تخريج (67) طالبًا وطالبة مقابل (70) طالبًا وطالبة في العام الماضي 2025 وذلك بعد أن أنهوا بنجاح فترة التدريب المقررة والجدول التالي يتضمن أعداد خريجي التلمذة خلال السنوات العشر الماضية:

2016	2017	2018	2019	2020	2021	2022	2023	2024	2025
101	122	105	94	102	120	120	111	70	67

مبادرات التميز المؤسسي

جائزة التميز في خدمة الجمهور

إن تقديم الخدمات الفضلى للمتعاملين هو محور رئيسي في أعمال الشركة ومن أهم غاياتها، ومن منطلق تحفيز الموظفين على الارتقاء بجودة تلك الخدمات بما يلبي تطلعات المتعاملين قامت الشركة خلال العام بإطلاق جائزة التميز في خدمة الجمهور، حيث تم تكريم عدد من موظفي مكاتب خدمة الجمهور تقديرا لجهودهم الاستثنائية من خلال تقديم الخدمة ومساهمتهم في الارتقاء بانطباعات ورضى المتعاملين وتأكيداً على أهمية الدور الذي يقوم به موظفو الشركة كسفراء لها في تقديم الخدمات الفضلى للمتعاملين.

جائزة التميز في السلامة والصحة المهنية

حرصا على تعزيز ثقافة السلامة في العمل قامت الشركة خلال العام بإطلاق جائزة السلامة والصحة المهنية بهدف تكريم موظفي الشركة الفنيين العاملين في الميدان المتميزين في نواحي السلامة والصحة المهنية. حيث تم تكريم عدد من المهندسين والفنيين تقديرا لهم ولما بذلوه من جهود متميزة في هذا المجال. تأكيدا على أهمية الدور الذي يقوم به موظفو الشركة في الحفاظ على سلامتهم وسلامة المتعاملين ودورهم في نشر الوعي بين زملائهم والحفاظ على بيئة عمل آمنة للجميع.

استحداث منصة إلكترونية لدعم مراكز الخدمة

لاحقا لاعتماد هوية بصرية مؤسسية موحدة لمكاتب خدمة الجمهور بالشركة، وحرصا على تحسين تجربة المتعاملين تم خلال العام استحداث منصة إلكترونية داخلية تعنى بدعم مراكز خدمة الجمهور وضمان تقديم خدمات متميزة ومستدامة.

تمكين المتعاملين من استخدام الخدمات الرقمية

في ظل التطور الحاصل في الخدمات المقدمة من قبل الشركة المتمثل في أتمتة العمليات وإطلاق الخدمات عبر تطبيق جيبكو الرقمية، فقد حرصت الشركة في ذات الوقت على توعية المتعاملين وتمكينهم من التعامل مع تلك الوسائل المستحدثة من خلال الوسائل والأدوات التالية:

- حملات توعية على مواقع الشركة ومنصات التواصل الاجتماعي.
- بث مستمر لفيديوهات مصورة توضح قائمة الخدمات وآلية استخدام كل منها.
- توفير مختصين داخل مراكز الخدمة لمساعدة المتعاملين في تحميل التطبيق واستخدامه.

المشاركة في اليوم الوظيفي الوطني للتشغيل:

في إطار التزام الشركة بمسؤوليتها المجتمعية ودورها في دعم المجتمع المحلي، شاركت شركة الكهرباء الاردنية في اليوم الوظيفي الوطني للتشغيل الذي نظمته وزارة العمل، وذلك بهدف دعم الجهود الوطنية في توفير فرص العمل للشباب الباحثين عن عمل والتعريف بالشركة ونشاطها ومجالات عملها، واستقطاب الكفاءات المؤهلة، إضافة إلى تعزيز جسور التواصل مع المجتمع المحلي ومؤسسات التعليم المختلفة. وقد شكلت هذه المشاركة فرصة لعرض الفرص الوظيفية المتاحة، والتعريف ببيئة العمل داخل الشركة، وبحث فرص التدريب والتطوير المهني للكوادر الشابة، بما ينسجم مع رؤية الشركة في الاستثمار بالموارد البشرية وتنمية الكفاءات الوطنية.

الاعلام والتوعية

شهد عام 2025 تطورًا ملحوظًا في عمل الإعلام والتوعية، حيث تم تعزيز دوره الداعم لإدارة الطلب على الطاقة الكهربائية من خلال إطلاق حملة "لأنا معك" كإطار وطني لترشيد الاستهلاك، وربط كفاءة الاستهلاك بالفائدة الاقتصادية للمشترك وباستقرار النظام الكهربائي، لا سيما خلال فترات ارتفاع الأحمال الكهربائية في صيف عام 2025، حيث أسهمت الرسائل الإعلامية وحملات التوفير في دعم جهود تخفيف الأحمال وتعزيز الوعي بأهمية المشاركة المجتمعية في إدارة الطلب.

وبالتوازي، حققت المنصات الرقمية للشركة قفزات نوعية في مؤشرات الوصول والتفاعل، حيث تجاوز نطاق تأثير المحتوى المنشور خمسة ملايين مشاهدة لأكثر من 600 مادة إعلامية بثت عبر منصات التواصل الاجتماعي المختلفة، وركزت على محاور السلامة العامة، والاستعداد الاستباقي للأحوال الجوية، وإدارة فترات الذروة، بما أسهم في رفع مستوى الوعي الوقائي وتعزيز ثقافة السلامة الكهربائية لدى المواطنين.

وعلى صعيد التفاعل المباشر، رسخ الإعلام نموذجًا متقدمًا لخدمة المشتركين، من خلال إدارة ما يقارب 10,000 رسالة واستفسار خلال العام، وبمعدل يقارب 900 رسالة شهرياً، مع متابعة الملاحظات حتى معالجتها بشكل كامل، الأمر الذي انعكس إيجابًا على مستويات الثقة والرضا لدى المشتركين. وتكامل هذا الدور مع 45 ظهورًا متلفزًا وإذاعيًا خُصصت لتوضيح جاهزية الشركة الفنية، واستمرارية التزود، وإدارة الحالات الطارئة، بما عزز موثوقية الشركة وحضورها.

وفي إطار تطوير المحتوى الرقمي، عمل الإعلام على الارتقاء بجودة التوثيق البصري من خلال توظيف تقنيات التصوير الجوي (الدرونز) في تغطية المشاريع الميدانية وأعمال الصيانة، بما أسهم في تقديم محتوى احترافي يعكس حجم الجهود الفنية.

تعزيز الوعي بالأمن السيبراني كثقافة مؤسسية :

حرصت الشركة على تعزيز الوعي بالأمن السيبراني وترسيخه كثقافة مؤسسية مستدامة، وذلك من خلال تنفيذ مجموعة من المبادرات التوعوية الهادفة. شملت هذه المبادرات تنظيم ورش عمل توعوية متخصصة في أمن المعلومات، تهدف إلى رفع مستوى إدراك الموظفين بالمخاطر السيبرانية وأساليب الوقاية منها.

كما تم تنفيذ مسابقات تفاعلية لتحفيز الموظفين على الالتزام بالممارسات الآمنة وتشجيع التفكير الابتكاري في المجال السيبراني، بما يسهم في تعزيز ثقافة الابتكار والأمن الرقمي داخل بيئة العمل. إضافة إلى ذلك، جرى تضمين مفاهيم الأمن السيبراني ضمن برامج التوجيه والإرشاد الوظيفي، لضمان بناء وعي مبكر ومستمر لدى الموظفين الجدد والحاليين بأهمية الأمن السيبراني ودوره في حماية أصول الشركة المعلوماتية.

وقد أسهمت هذه الجهود مجتمعة في رفع مستوى الوعي، وتعزيز السلوكيات الآمنة، ودعم بيئة عمل أكثر أمانًا وابتكارًا.

وفي إطار حرص الشركة على تعزيز منظومة أمن المعلومات وحماية البيانات والأنظمة من المخاطر السيبرانية، عملت الشركة على بناء شراكات وتعاون مؤسسي مع جهات وطنية مختصة، بما يسهم في رفع مستوى الجاهزية، والالتزام بالأنظمة والتعليمات، وتعزيز الثقة والشفافية، حيث تم من خلال جهتي وحدة مكافحة الجرائم الإلكترونية وهيئة النزاهة ومكافحة الفساد تنفيذ دورات وبرامج تدريبية توعوية للموظفين، شملت التعريف بقانون الجرائم الإلكترونية، ومفاهيم أمن المعلومات، إضافة إلى محاور متعلقة بالأمن السيبراني والرقمنة، بما يعزز الوعي المؤسسي ويرسخ الممارسات الآمنة في التعامل مع المعلومات والأنظمة الإلكترونية.

نظام الإدارة المتكامل (Integrated Management System)

انطلاقا من سعي الشركة الدائم لرفع كفاءتها التنظيمية والارتقاء بالخدمات التي تقدمها وتحقيق رضى المتعاملين والأطراف ذات العلاقة، فإن الشركة تلتزم بتطبيق عدد من المعايير والإرشادات الدولية في مختلف مجالات العمل وهي حاصلة على شهادات المطابقة لتلك المعايير والإرشادات وتخضع للتدقيق الدوري من قبل الجهات الدولية المانحة لشهادات المطابقة، حيث اجتازت الشركة خلال هذا العام التدقيق الخارجي بنجاح وبالتالي المحافظة على استمرارية وفاعلية التطبيق لهذه الشهادات والتي تشمل ما يلي:

نظام إدارة الجودة	ISO 9001:2015
نظام إدارة السلامة والصحة المهنية	ISO 45001:2018
نظام إدارة البيئة	ISO 14001:2015
نظام إدارة رضا العملاء والتعامل مع الشكاوى	ISO 10002:2018
نظام إدارة المخاطر	ISO 31000:2018
نظام إدارة أمن المعلومات	ISO 27001:2013

الرعاية الطبية لموظفي وعمال الشركة وعائلاتهم والموظفين المتقاعدين وزوجاتهم:

تم خلال هذا العام التعاقد مع (384) جهة طبية جديدة من أطباء وصيدليات ومختبرات وأشعة ومستشفيات لتعزيز الجهود التي تبذلها الشركة في تقديم الرعاية الصحية المتميزة للموظفين وعائلاتهم حيث أصبح عدد هذه الجهات (1200) جهة طبية إضافة لعدد من المؤسسات ومستودعات الأدوية والأطباء المعتمدين لمعالجة موظفي وعمال الشركة في مواقع العمل الرئيسية.

من جانب آخر وضمن سعي الشركة في المحافظة على ديمومة صندوق الخدمات الطبية وضمان تقديم خدمات ذات جودة مستدامة في ظل ارتفاع أسعار الخدمات الطبية لموظفي الشركة وعائلاتهم، فقد تم التعاقد مع إحدى الشركات المتخصصة في برامج المعالجات الطبية للاستفادة من البرمجيات التي توفرها تلك الشركة لحوسبة إجراءات تقديم المعالجات والمطالبات من الجهات الطبية للصندوق بما يحقق المزيد من الرقابة على المصاريف والمطالبات المالية للجهات الطبية وضمان الاستخدام الأمثل لموارد الصندوق وذلك اعتبارًا من 2025/2/1.

بالإضافة الى تعيين أطباء لدى دائرة التأمين الصحي لمتابعة البرامج المحوسبة مع الشركات المتخصصة بحيث يضمن تقديم الخدمات والمعالجات بشكل أفضل وإضافة خدمة Call Center على مدار 24 ساعة لتقديم أفضل الخدمات.

وحرصًا من الشركة على توفير الرعاية الطبية لموظفي الشركة المتقاعدين وزوجاتهم فقد تم شمول (91) منتفعًا جديدًا خلال عام 2025 ممن انطبقت عليهم شروط الانتفاع من خدمات نظام التأمين الصحي بعد التقاعد في مقابل (208) منتفعًا جديدًا تم شمولهم خلال عام 2024 وبذلك يصبح إجمالي عدد المنتفعين من هذا النظام (1968) منتفعًا.

وقد تم تطبيق المعالجات الطبية للمتقاعدين عن طريق إحدى شركات التأمينات الصحية اعتبارًا من 2024/8/1 بحيث أصبحت المعلومات للمعالجات متوفرة بشكل إلكتروني مما يسهل الموافقة على المعالجات الطبية مما يؤدي إلى الخدمة المثلى للمتقاعد وبشكل سريع.

جانب من توقيع اتفاقية ادارة خدمات التأمين الصحي مع أحدى شركات التأمينات الصحية.

نظام المنح الدراسية الجامعية لأبناء الموظفين:

يهدف هذا النظام إلى تغطية نفقات الدراسة الجامعية (المرحلة الأولى) لأبناء الموظفين المتفوقين في امتحانات الثانوية العامة والذي يتم بموجبه تخصيص عدد من المنح سنوياً. حيث قامت الشركة خلال هذا العام بزيادة عدد المنح لتصبح (40) منحة سنوياً، علمًا بأنه ومنذ بدء العمل بهذا النظام في سنة 2013 وحتى نهاية سنة 2025 بلغ إجمالي عدد المنتفعين من المنح الدراسية الجامعية لأبناء الموظفين (266) منتفعًا.

تحفيز الموظفين على تطوير المعرفة التخصصية وبناء القدرات

في سياق حرص الشركة على تطوير المعرفة التخصصية وبناء قدرات الموظفين لمواكبة التطور المتسارع في أنشطة العمل والأدوات المستخدمة، قامت الشركة باعتماد عدد من الشهادات المهنية في مختلف الاختصاصات وتشجيع الموظفين للحصول على تلك الشهادات المهنية من خلال إشراكهم في دورات تدريبية متخصصة ومنحهم حوافز مرتبطة باجتيازهم شهادات المهنة بنجاح. حيث بلغ إجمالي عدد المستفيدين من هذا البرنامج (61) موظفًا.

حفل تكريم أبناء الموظفين المتفوقين الحاصلين على المنح الدراسية الجامعية

نظمت الشركة حفلًا لتكريم الموظفين وأبنائهم ممن حصلوا على منحة للدراسة الجامعية لتفوقهم في امتحانات الثانوية العامة.

من جانب آخر نظمت الشركة حفل إفطار لجميع موظفيها بمناسبة شهر رمضان المبارك وقد تم خلال الحفل تقديم درع لكل من موظفي الشركة المتقاعدين خلال عام 2025 تقديرًا وتكريمًا لما قدموه من خدمات وجهود مخلصة طيلة مدة عملهم لدى الشركة.

تعزيز ثقافة السلامة والصحة المهنية

قامت الشركة بإدخال منظومة متكاملة من الأدوات والمعدات التي تسهل مهام أعمال الكادر الفني أثناء تأدية أعمالهم على الأعمدة والشبكات الهوائية بما في ذلك نظام الوقاية من السقوط (Full Body Harness) والإنقاذ حيث تم خلال العام التوسع في تطبيق هذه الأدوات وعقد دورات تدريب شملت 283 فني على كيفية استخدام معدات العمل على المرتفعات والإنقاذ على الأعمدة بهدف تعزيز سلامة العاملين في مواقع العمل المرتفعة، بما يسهم في تقليل خطر السقوط ورفع مستوى الالتزام بمعايير السلامة المهنية. كما تم تأهيل (15) مدرب معتمد من كادر موظفي الشركة لتلك الغاية.

من جانب آخر تم خلال العام أخذ التغذية الراجعة من الموظفين مستخدمي كافة أدوات ومعدات السلامة للوقوف على فرص التحسين وتضمينها في مواصفات المواد التي يتم شراؤها بما يضمن كفاءة المعدات والأدوات وملاءمتها للعمل والاستخدام.

كما تم خلال العام تنفيذ خمس عمليات إخلاء تجريبية لعدد من مواقع الشركة بهدف التأكد من جاهزية الموظفين وتدريبهم على الاستجابة السليمة عند حدوث أي من حالات الطوارئ أو الكوارث.

مساهمة الشركة في خدمة البيئة والمجتمع المحلي

جانب من لقاء دولة رئيس الوزراء مع سعادة رئيس مجلس الإدارة وعطوفة المدير العام المتعلق بمساهمة الشركة في دعم قطاعات الصحة والتعليم ضمن مشروع المسؤولية المجتمعية.

ضمن برامج المسؤولية المجتمعية وواجبها ودورها الوطني في خدمة المجتمع، فقد بادرت الشركة بتخصيص ما نسبته (5%) من أرباحها السنوية خلال الأعوام من 2025 إلى 2027 بهدف المساهمة في دعم قطاعي الصحة والتعليم في المملكة.

من جانب آخر واصلت الشركة تقديم التبرع لعدد من المؤسسات والأندية والجمعيات الخيرية إسهاماً منها في تعزيز الدور الذي تقوم به تلك الجهات في خدمة البيئة والمجتمع المحلي.

وتعزيزًا للنهج الذي اعتمدته الشركة ضمن سياسة المسؤولية المجتمعية فقد تم تكثيف حملات التوعية والإرشاد لعموم المشتركين فيما يتعلق بأساليب ترشيد الطاقة الكهربائية وبالأخص خلال فصل الشتاء.

وفي إطار تعزيز الممارسات البيئية المستدامة تم إعادة تدوير ما مجموعه (25) طنًا من النفايات الورقية للمساهمة في تقليل الأثر البيئي ودعم جهود الحفاظ على الموارد الطبيعية، ومن جانب آخر فقد تم التعاون مع الإدارة الملكية لحماية البيئة لإجراء فحوصات انبعاثات عوادم المركبات والآليات العاملة بالشركة شملت (156) مركبة وآلية لضمان توافقها مع المعايير والحدود السماحية المعتمدة بحسب القوانين والتشريعات الناظمة، كما تم إجراء فحص انبعاثات بويلرات التدفئة الموجودة في بعض المباني بالتعاون مع شركة متخصصة معتمدة ومن خلال كادر هندسي وأخصائي بالسلامة

المهنية العاملين لدى الشركة ، وقد تم تقييم بيئة العمل من حيث الإضاءة والضجيج وجودة الهواء والمياه من خلال عمل الفحوصات البيئية المناسبة لضمان جودة وسلامة بيئة العمل وتوافقها مع المعايير المعتمدة.

وفي مجال تأهيل الطلبة وحديثي التخرج لسوق العمل فقد أتاحت الشركة المجال أمام عدد من طلاب الجامعات والكليات والمدارس والمعاهد الفنية للتدرب في دوائر وأقسام الشركة المختلفة واكتساب الخبرة التي يحتاجونها إضافة إلى تأهيل فنيين كهربائيين متخصصين في مجالات محطات التحويل والشبكات الهوائية والكوابل الأرضية لغايات رفد سوق العمل في الأردن وخارجه بالأشخاص المؤهلين في هذا المجال، كما أتاحت الشركة المجال أمام عدد من المهندسين حديثي التخرج للتدرب في دوائر وأقسام الشركة الفنية لاكتساب الخبرة اللازمة من خلال التعاون والتنسيق مع نقابة المهندسين الأردنيين.

من جانب آخر واصلت شركة الكهرباء الأردنية تعزيز دورها في المسؤولية المجتمعية الرقمية خلال عام 2025، من خلال تنفيذ سلسلة من المبادرات التوعوية المتخصصة في الأمن السيبراني، بهدف نشر الوعي الرقمي وتعزيز ثقافة الاستخدام الآمن للتكنولوجيا بين مختلف فئات المجتمع.

شملت هذه المبادرات تقديم محاضرات توعوية متخصصة في مجالات الأمن السيبراني لكل من:

- هيئة شباب كلنا الأردن، لتعزيز مهارات الشباب في مواجهة التهديدات الرقمية واستخدام التكنولوجيا بشكل آمن وفعّال.
- مجموعة من المدارس، بهدف توعية الطلبة بمفاهيم الأمن السيبراني وأهمية حماية البيانات والمعلومات الشخصية.
- لجنة المرأة في الاتحاد العام لنقابات العمال في الأردن، لدعم التثقيف الرقمي بين السيدات وتمكينهن من التعامل الآمن مع التقنيات الرقمية.

وقد أسهمت هذه المبادرات في ترسيخ مكانة الشركة كجهة رائدة في نشر الثقافة الرقمية الآمنة، وتعزيز الوعي المؤسسي والمجتمعي بأهمية الأمن السيبراني، بما يعكس التزام الشركة بمسؤوليتها الوطنية تجاه المجتمع ورفع مستوى النضج الرقمي فيه.

الإطار العام للهيكل التنظيمي للشركة

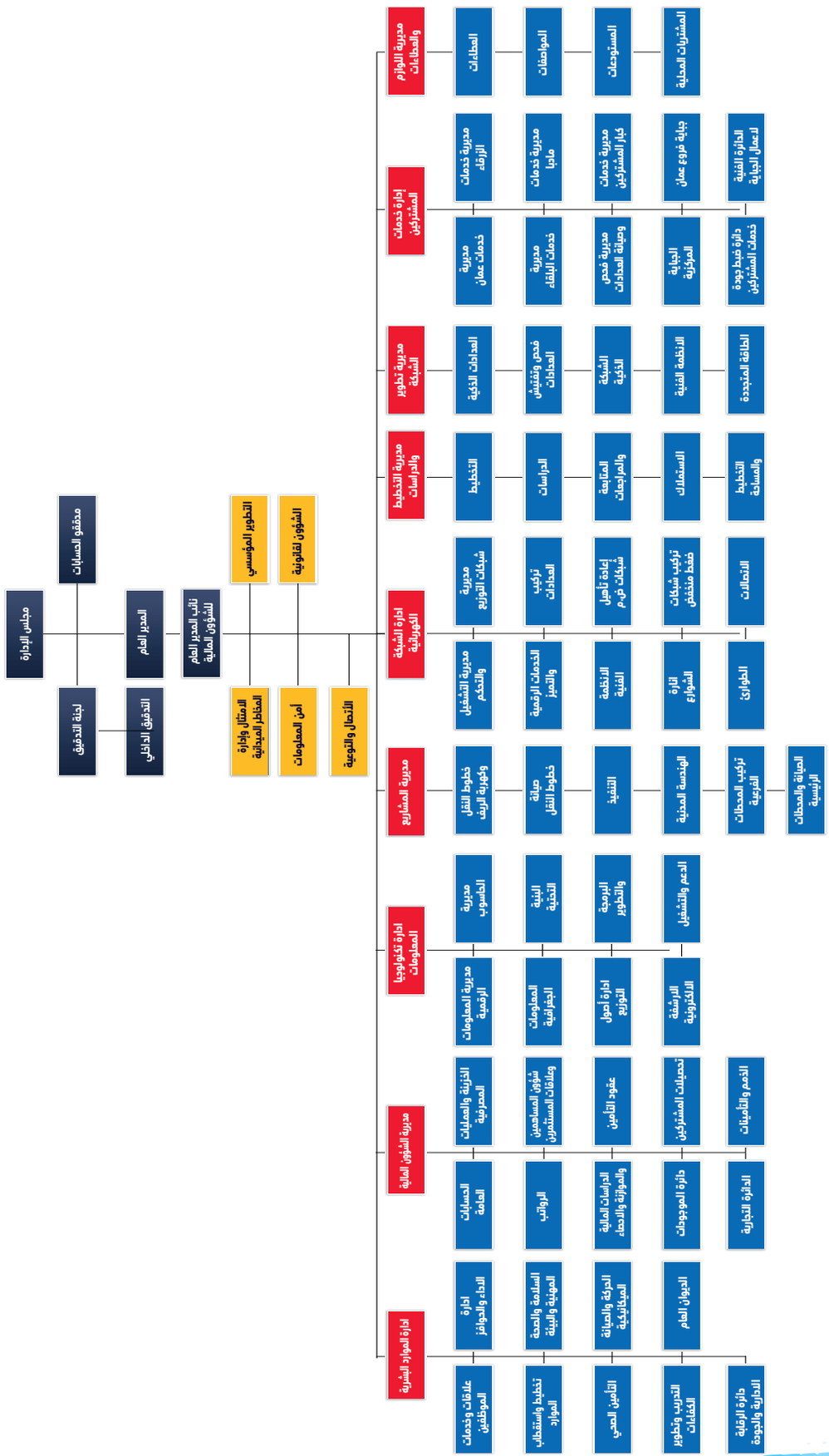

المتطلبات الأساسية للتقرير السنوي

المساهمـــــــــون:

بلغ مجموع الأسهم المتداولة خلال عام 2025 (100.1) مليون سهم مقابل (43.5) مليون سهم تم التداول بها خلال عام 2024، كما بلغ عدد عقود الأسهم التي وردت للشركة خلال عام 2025 (61775) عقداً مقابل (30176) عقداً نظمت خلال عام 2024.

وقد بلغ عدد المساهمين بتاريخ 2025/12/31 (20080) مساهماً مقابل (19653) مساهماً عام 2024، كما بلغ سعر إغلاق السهم بتاريخ 2025/12/31 (3.68) دينار مقابل (2.21) دينار بتاريخ 2024/12/31.

والجدول التالي يبين توزيع أعداد المساهمين حسب جنسياتهم وما يملكون من أسهم كما هي بتاريخ 2025/12/31 بالمقارنة مع عام 2024:

الجنسيـــة	عام 2024			عام 2025		
	عدد الأسهم	نسبة الأسهم لرأس المال	عدد المساهمين	عدد الأسهم	نسبة الأسهم لرأس المال	عدد المساهمين
مساهمون أردنيون	84,713,044	92.32%	17,939	88,754,123	91.9%	18,312
مساهمون عـرب	5,099,803	5.56%	1,494	5,606,319	5.8%	1,549
مساهمون أجانـب	1,948,597	2.12%	220	2,218,477	2.3 %	219
المجموع	91,761,444	100%	19,653	96,578,919	100%	20,080

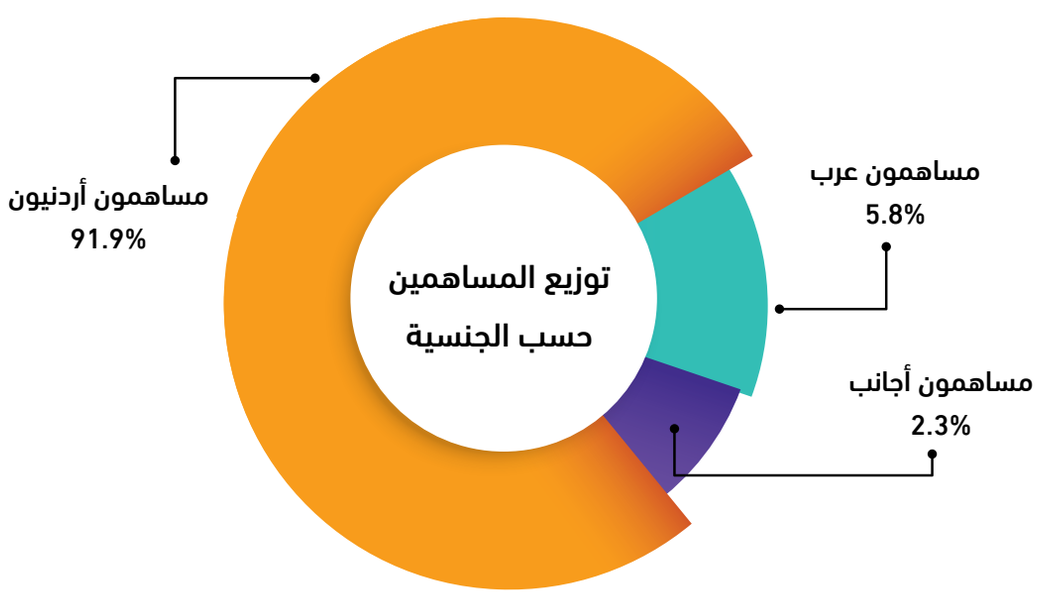

وفيما يلي جدول يبين توزيع رأسمال الشركة حسب فئات المساهمين كما في 2025/12/31 بالمقارنة مع عام 2024:

الجنسيـــة	في 2024/12/31			في 2025/12/31		
	عدد الأسهم	نسبة الأسهم لرأس المال	عدد المساهمين	عدد الأسهم	نسبة الأسهم لرأس المال	عدد المساهمين
أفـــــــراد	58,890,636	64.18%	19549	62,825,231	65.05%	19972
المؤسسة العامة للضمان الإجتماعي	19,802,902	21.58%	1	21,129,084	21.88%	1
مؤسســات حكوميــة	729,935	0.8%	3	768,254	0.80%	3
بلديـــــات	4,810,459	5.24%	10	5,063,002	5.24%	10
شركــات مساهمــة	3,875,410	4.22%	45	3,670,426	3.8%	48
صناديــق الإدخـــار	1,319,485	1.44%	20	698,114	0.72%	19
بنـــــوك	663,927	0.72%	4	666,944	0.69%	5
جمعيات خيرية وغرف تجاريـة	1,668,690	1.82%	21	1,757,864	1.82%	22
المجموع	91,761,444	100%	19653	96,578,919	100%	20,080

توزيع المساهمين حسب الفئات

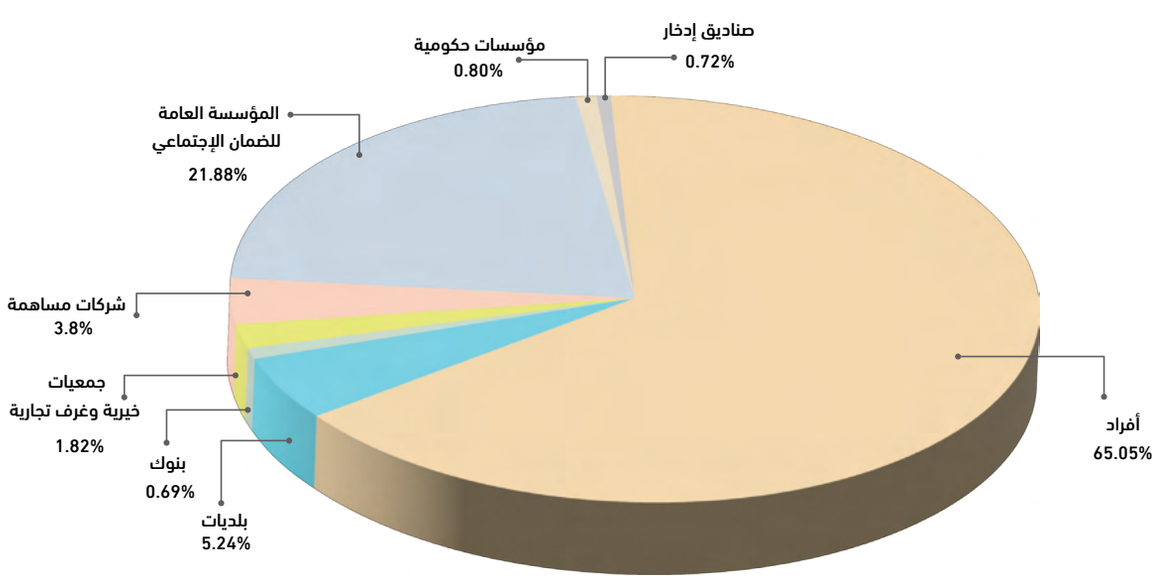

كبـار مـالكي أسـهم الشركـة وعـدد الأسـهم المملوكـة منهـم في عـام 2025 مقارنـة مـع عـام 2024:

وفيما يلي بيان بأسماء المساهمين الذين يملكون ما نسبته 5% فأكثر من رأسمال الشركة ومقدار مساهمتهم كما هي بتاريخ 2025/12/31 مقارنة مع 2024/12/31:

الإسم	في 2024/12/31		في 2025/12/31	
	عدد الأسهم	نسبة الأسهم لرأس المال	عدد الأسهم	نسبة الأسهم لرأس المال
المؤسسة العامة للضمان الإجتماعي	19,802,902	21.58%	21,129,084	21.88%

وفيما يلي كشف بأسماء أعضاء مجلس الادارة المنتخبين ومقدار مساهماتهم ومساهمة أقربائهم (الزوجة والأولاد القاصرين) في رأسمال الشركة:

الإسم	الصفه	الجنسية	عدد الاسهم	
			2024	2025
المهندس السيد عثمان "محمد علي" بدير	رئيس المجلس	الأردنية	1,344,620	1,383,911
السيد وفا ابو الوفا وفا الدجاني (ممثل شركة مصادر الشرق الادنى للتجارة والاستثمار)	نائب الرئيس	الأردنية	1,817	1,912
شركة مصادر الشرق الادنى للتجارة والاستثمار	عضو	الأردنية	12,135	12,772
السيده فاديه فؤاد حسن الانصاري	زوجه	الأردنية	62,185	65,449
المهندس السيد "محمد علي" عصام "محمد علي" بدير	عضو	الأردنية	400,000	433,000
السيدة ميرا "محمد نجيب" عزمي ميقاتي	زوجه	الأردنية	115,053	121,093
نجلا "محمد علي" عصام بدير	إبنة	الأردنية	422	444
عصام "محمد علي" عصام بدير	إبن	الأردنية	422	444
شريف "محمد علي" عصام بدير	إبن	الأردنية	422	444
المهندس السيد عبدالله عمر "محمد علي" بدير	عضو	الأردنية	32,010	33,690
لينا عبد الله عمر بدير	إبنة	الأردنية	241	253
غالية عبد الله عمر بدير	إبنة	الأردنية	241	253
عمر عبد الله عمر بدير	إبن	الأردنية	484	509
السيد ياسين خليل محمد ياسين التلهوني	عضو	الأردنية	12,135	12,772
المهندس السيد بسام مروان محمد ماضي	عضو	الأردنية	78,137	82,239
السيدة زينة فياض يعقوب بركات	زوجة	الأردنية	27,308	60,316
السيد نجيب بخيت نجيب البخيت	عضو	الأردنية	90,699	98,748
السيد غسان فارس الياس المعشر	عضو	الأردنية	76,769	80,799
المؤسسه العامه للضمان الاجتماعي	عضو	الأردنية	19,802,902	21,129,084
ممثل المؤسسة معالي الدكتور السيد وسام عدنان الربضي	عضو	الأردنية		
ممثل المؤسسة السيد شامان عبد المجيد المجالي	عضو	الأردنية		

ملاحظـــات:

لا يوجد مساهمة للشركات المسيطر عليها من قبل أي من أعضاء مجلس الإدارة أو أقربائهم (الزوجة والأبناء القاصرين).

أسماء المساهمين من الإدارة التنفيذية ومقدار مساهماتهم ومساهمة أقربائهم (الزوجة والأولاد القاصرين) في رأس مال الشركة:

الإسم	الصفه	الجنسية	عدد الاسهم	
			2024	2025
المهندس حسن محمود حسن عبدالله	المدير العام	الأردنية	0	0
السيد أيمن خليل عثمان أبو شنب	نائب المدير العام للشؤون المالية	الأردنية	3267	7648
السيدة مها محمد يوسف عبد الرحيم	زوجة	الأردنية	195	205
السيد امجد عدنان محمد الخطيب	مدير الموارد البشرية	الأردنية	0	0
المهندس السيد شكيب عبداللطيف سعيد عودة الله	مدير خدمات المشتركين	الأردنية	0	0

ملاحظـــات:

- لا يوجد مساهمة في الشركة من قبل زوجات وأقارب المدراء أعلاه بإستثناء نائب المدير العام للشؤون المالية.
- لا توجد مساهمة للشركات المسيطر عليها من قبل أي من أعضاء الإدارة التنفيذية أو أقربائهم (الزوجة والأبناء القاصرين).

المبالغ المدفوعة لرئيس وأعضاء مجلس الإدارة لعام 2025:

عضو مجلس الإدارة	المكافأة	بدل جلسات لجان ومخصص سيارة	المجموع
المهندس السيد عثمان "محمد علي" بدير	5,000	18,000	23,000
السيد وفا أبو الوفا وفا الدجاني	5,000	18,000	23,000
السيد ياسين خليل "محمد ياسين" التلهوني	5,000	18,000	23,000
المهندس السيد "محمد علي" عصام "محمد علي" بدير	5,000	18,000	23,000
المهندس السيد بسام مروان محمد ماضي	5,000	18,000	23,000
السيد نجيب بخيت نجيب البخيت	5,000	18,000	23,000
المهندس السيد عبد الله عمر "محمد علي" بدير	5,000	18,000	23,000
السيد غسان فارس الياس المعشر	5,000	18,000	23,000
السادة صندوق إستثمار أموال المؤسسة العامة للضمان الإجتماعي (مقعدان)	10,000	36,000	46,000
المجموع	**50,000**	180,000	230,000

المبالغ المدفوعة للإدارة التنفيذية خلال عام 2025:

إجمالي المبالغ المدفوعة للادارة التنفيذية خلال عام 2025	575,432

تقرير الحوكمة

JEPCO

تقرير الحوكمة
لسنة 2025

(إستناداً لأحكام المادة (17) من تعليمات حوكمة الشركات المساهمة المدرجة لسنة 2017)

أ. المعلومات والتفاصيل المتعلقة بتطبيق أحكام تعليمات الحوكمة:-

نصت المادة (17) من تعليمات حوكمة الشركات المساهمة المدرجة لسنة 2017 على قيام الشركة بإعداد تقرير الحوكمة وتضمينه للتقرير السنوي للشركة على أن يكون موقعاً من رئيس مجلس الإدارة وفيما يلي بيان بالمعلومات المطلوبة:-

ب . أسماء أعضاء مجلس الإدارة الحاليين وفيما إذا كان العضو تنفيذياً أومستقلاً أو غير مستقل:-

الإسم	الصفة	تنفيذي/ غير تنفيذي	مستقل/ غير مستقل	ممثلو الأشخاص الإعتباريين
المهندس السيد عثمان "محمد علي " عثمان بدير	رئيس مجلس الادارة	غير تنفيذي	مستقل	-
السيد وفا أبو الوفا الدجاني ممثلاً لشركة مصادر الشرق الأدنى للتجارة والإستثمار	نائب رئيس مجلس الادارة	غير تنفيذي	غير مستقل	ممثل شخص إعتباري
السيد ياسين خليل "محمد ياسين" التلهوني	عضو	غير تنفيذي	مستقل	-
المهندس السيد "محمد علي" عصام بدير	عضو	غير تنفيذي	مستقل	-
المهندس السيد بسام مروان محمد ماضي	عضو	غير تنفيذي	مستقل	-
السيد نجيب بخيت البخيت	عضو	غير تنفيذي	مستقل	-
السيد المهندس عبدالله عمر بدير	عضو	غير تنفيذي	مستقل	-
السيد غسان فارس الياس المعشر	عضو	غير تنفيذي	مستقل	-
المؤسسة العامة للضمان الإجتماعي ويمثلها عضوان هما:				
الدكتور معن فهد النسور لغاية 2025/6/30	ممثل	غير تنفيذي	غير مستقل	ممثل شخص إعتباري
معالي الدكتور وسام عدنان الريضي اعتباراً من 2025/7/1	ممثل	غير تنفيذي	غير مستقل	ممثل شخص إعتباري
السيد شامان عبد المجيد المجالي	ممثل	غير تنفيذي	غير مستقل	ممثل شخص إعتباري

ج. المناصب التنفيذية وأسماء الأشخاص الذين يشغلونها: -

الإسم	الصفة
المهندس السيد حسن محمود حسن عبد الله	المدير العام
السيد ايمن خليل عثمان ابو شنب	نائب المدير العام للشؤون المالية
السيد أمجد عدنان محمد الخطيب	مدير الموارد البشرية
المهندس السيد شكيب عبد اللطيف عودة الله	مدير خدمات المشتركين

د. جميع عضويات مجلس الإدارة الحاليين التي يشغلها أعضاء مجلس الإدارة في الشركات المساهمة العامة إن وجدت: -

إسم العضو	عضويات مجلس الإدارة التي يشغلها
المهندس السيد عثمان "محمد علي" بدير	1. شركة الكهرباء الأردنية المساهمة العامة المحدودة 2. شركة التأمين الأردنية
السيد وفا أبو الوفا وفا الدجاني	1. شركة الكهرباء الأردنية المساهمة العامة المحدودة/ ممثلاً لشركة مصادر الشرق الأدنى للتجارة والإستثمار 2. شركة التأمين العربية - الأردن
السيد ياسين خليل محمد ياسين التلهوني	1. شركة الكهرباء الأردنية المساهمة العامة المحدودة 2. شركة زارة للإستثمار القابضة 3. شركة الفنادق والسياحة الأردنية/ ممثلاً لشركة المشرق للإستثمارات 4. شركة الحمة المعدنية الأردنية/ممثلاً لشركة زاره للإستثمار القابضة 5. بنك القاهرة عمان
المهندس السيد بسام مروان محمد ماضي	1. شركة الكهرباء الأردنية المساهمة العامة المحدودة
المهندس السيد "محمد علي" بدير	1. شركة الكهرباء الأردنية المساهمة العامة المحدودة 2. الشركة العامة للتعدين المساهمة العامة المحدودة
السيد نجيب بخيت البخيت	1. شركة الكهرباء الأردنية المساهمة العامة المحدودة
السيد المهندس عبدالله عمر بدير	1. شركة الكهرباء الأردنية المساهمة العامة المحدودة
السيد غسان فارس الياس المعشر	1. شركة الكهرباء الأردنية المساهمة العامة المحدودة
المؤسسة العامة للضمان الإجتماعي ويمثلها أعضاؤها هم:	
الدكتور معن فهد النسور لغاية 2025/6/30	1. شركة الكهرباء الأردنية المساهمة العامة المحدودة
معالي الدكتور وسام عدنان الربضي اعتباراً من 2025/7/1	1. شركة الكهرباء الأردنية المساهمة العامة المحدودة
السيد شامان عبد المجيد المجالي	1. شركة الكهرباء الأردنية المساهمة العامة المحدودة

هـ. أسماء اللجان المنبثقة عن مجلس الإدارة وأسماء رؤسائها وأعضائها الحاليين ومؤهلاتهم العلمية لعام 2025.

إسم اللجنة	رئيس اللجنة	الخبرات والمؤهلات في الأمور المالية	الأعضاء	الخبرات والمؤهلات في الأمور المالية
لجنة الترشيحات والمكافآت والمالية والادارية	المهندس السيد عثمان بدير	بكالوريوس ادارة اعمال بكالوريوس هندسة مدنية	السيد وفا الدجاني	ماجستير تجارة وادارة اعمال
			المهندس السيد "محمد علي"بدير	بكالوريوس هندسة صناعية ماجستير ادارة هندسية
			السيد نجيب البخيت	ماجستير في ادارة المشاريع بكالوريوس ادارة اعمال مع تخصص تكنولوجيا معلومات
لجنة التدقيق	المهندس السيد عثمان بدير	بكالوريوس ادارة اعمال بكالوريوس هندسة مدنية	السيد وفا الدجاني	ماجستير تجارة وادارة اعمال
			السيد غسان المعشر	ماجستير ادارة اعمال/ مالية بكالوريوس العلوم في ادارة الاعمال/تسويق
لجنة العطاءات	المهندس السيد عثمان بدير	بكالوريوس ادارة اعمال بكالوريوس هندسة مدنية	الدكتور وسام عدنان الربضي	دكتوراه في هندسة الحاسوب ماجستير في الهندسة الكهربائية بكالوريوس في الهندسة الكهربائية والالكترونية
			المهندس السيد "محمد علي" بدير	بكالوريوس هندسة صناعية ماجستير ادارة هندسية
			السيد نجيب البخيت	ماجستير في ادارة المشاريع بكالوريوس ادارة اعمال مع تخصص تكنولوجيا معلومات
لجنة إدارة المخاطر	السيد وفا الدجاني	ماجستير تجارة وادارة اعمال	المهندس السيد بسام ماضي	ماجستير علوم الكمبيوتر ماجستير ادارة اعمال بكالوريوس هندسة كمبيوتر
			المهندس السيد عبدالله بدير	ماجستير ادارة اعمال بكالوريوس هندسة صناعية
لجنة الحوكمة	المهندس السيد عثمان بدير	بكالوريوس ادارة اعمال بكالوريوس هندسة مدنية	السيد وفا الدجاني	ماجستير تجارة وادارة اعمال
			المهندس السيد عبدالله بدير	ماجستير ادارة اعمال بكالوريوس هندسة صناعية
			السيد شامان المجالي	ماجستير قانون تجاري

و. عدد إجتماعات كل من اللجان خلال عام 2025 مع بيان الأعضاء الحاضرين:-

بلغ عدد إجتماعات لجنة الترشيحات والمكافآت والمالية والادارية خلال السنة (9) اجتماع وفيما يلي الاعضاء الحاضرين لكل اجتماع :

اسم العضو	الاجتماع (1) 2025/1/27	الاجتماع (2) 2025/2/10	الاجتماع (3) 2025/3/26	الاجتماع (4) 2025/4/28	الاجتماع (5) 2025/6/22	الاجتماع (6) 2025/7/21	الاجتماع (7) 2025/9/10	الاجتماع (8) 2025/10/26	الاجتماع (9) 2025/12/21
المهندس السيد عثمان بديـــــــــــر	حاضر	حاضر	حاضر	حاضر	حاضر	حاضر	حاضر	حاضر	حاضر
السيد وفا الدجانـــــــــــــــــي	حاضر	حاضر	حاضر	حاضر	حاضر	حاضر	حاضر	حاضر	حاضر
المهندس السيد محمد علي بديـــــــر	حاضر	حاضر	حاضر	حاضر	حاضر	حاضر	حاضر	حاضر	حاضر
السيد نجيب البخيـــــــــــــــت	حاضر	حاضر	غائب	حاضر	حاضر	حاضر	حاضر	حاضر	حاضر

بلغ عدد إجتماعات لجنة التدقيق خلال السنة (5) اجتماعات وفيما يلي الاعضاء الحاضرين لكل اجتماع :

اسم العضو	الاجتماع (1) 2025/2/10	الاجتماع (2) 2025/3/26	الاجتماع (3) 2025/4/28	الاجتماع (4) 2025/7/21	الاجتماع (5) 2025/10/26
المهندس السيد عثمان بديـــــــر	حاضر	حاضر	حاضر	حاضر	حاضر
السيد وفا الدجانـــــــــــــــي	حاضر	حاضر	حاضر	حاضر	حاضر
السيد غسان المعـــــــــــشر	حاضر	حاضر	حاضر	حاضر	حاضر

(*) عدد اجتماعات لجنة التدقيق مع مدقق الحسابات الخارجي (2) اجتماع

بلغ عدد إجتماعات لجنة الحوكمة خلال السنة (2) اجتماعات وفيما يلي الاعضاء الحاضرين لكل اجتماع :

اسم العضو	الاجتماع (1) 2025/7/23	الاجتماع(2) 30/12/2025
المهندس السيـــــد عثمـــــان بديـــــر	حاضر	حاضر
السيد وفـــــــا الدجانـــــــــــــي	حاضر	حاضر
المهندس السيد عبـــــــــدالله بديـــــر	حاضر	حاضر
السيد شامـــــــان المجالـــــــــــــي	حاضر	حاضر

بلغ عدد إجتماعات لجنة المخاطر خلال السنة (2) اجتماعات وفيما يلي الاعضاء الحاضرين لكل اجتماع :

اسم العضو	الاجتماع (1) 2025/6/24	الاجتماع(2) 2025/12/24
السيد وفا الدجانـــــــــــــــــــــــي	حاضر	حاضر
المهندس السيد بســـــام ماضـــــــــــي	حاضر	حاضر
المهندس السيد عبـــــــــدالله بديـــــــــر	حاضر	حاضر

بلغ عدد إجتماعات لجنة العطاءات خلال السنة (5) اجتماعات وفيما يلي الاعضاء الحاضرين لكل اجتماع :

اسم العضو	الاجتماع (1) 2025/4/8	الاجتماع(2) 2025/4/28	الاجتماع (3) 2025/6/22	الاجتماع(4) 2025/9/10	الاجتماع (5) 2025/12/21
المهندس السيد عثمان بدير	حاضر	حاضر	حاضر	حاضر	حاضر
الدكتور معن النسور لغاية 2025/6/30	حاضر	حاضر	حاضر	--	--
معالي الدكتور وسام الريضي اعتباراً من 2025/9/17	--	--	--	--	حاضر
المهندس السيد محمد علي بدير	حاضر	حاضر	حاضر	حاضر	حاضر
السيد نجيب البخيت	حاضر	غائب	حاضر	حاضر	حاضر

ز. بلغ عدد إجتماعات مجلس الادارة خلال عام 2025 (8) اجتماعات وفيما يلي الاعضاء الحاضرين للاجتماع:-

اسم العضو	الاجتماع (1) 2025/2/12	الاجتماع (2) 2025/3/26	الاجتماع (3) 2025/4/30	الاجتماع (4) 2025/6/24	الاجتماع (5) 2025/7/23	الاجتماع (6) 2025/9/27	الاجتماع (7) 2025/10/29	الاجتماع (8) 2025/12/24
المهندس السيد عثمان بدير	حاضر	حاضر	حاضر	حاضر	حاضر	حاضر	حاضر	حاضر
السيد وفا الدجاني	حاضر	حاضر	حاضر	حاضر	حاضر	حاضر	حاضر	حاضر
السيد ياسين التلهوني	حاضر	غائب	حاضر	غائب	حاضر	حاضر	حاضر	حاضر
المهندس السيد بسام ماضي	حاضر	حاضر	غائب	حاضر	غائب	حاضر	حاضر	حاضر
المهندس السيد محمد علي بدير	حاضر	حاضر	حاضر	غائب	حاضر	حاضر	حاضر	حاضر
السيد نجيب البخيت	حاضر	حاضر	غائب	حاضر	حاضر	حاضر	حاضر	حاضر
المهندس السيد عبد الله بدير	حاضر	حاضر	حاضر	حاضر	حاضر	حاضر	حاضر	حاضر
السيد غسان المعشر	حاضر	حاضر	حاضر	حاضر	حاضر	حاضر	حاضر	غائب
الدكتور معن النسور لغاية تاريخ 2025/6/30	حاضر	حاضر	حاضر	حاضر	--	--	--	--
معالي الدكتور وسام الريضي اعتباراً من 2025/7/1	--	--	--	--	حاضر	حاضر	حاضر	حاضر
السيد شامان المجالي	حاضر	حاضر	حاضر	حاضر	حاضر	حاضر	حاضر	حاضر

ح. أسماء ضباط إرتباط الحوكمة في الشركة:

الاسم	الصفة
السيد طارق عبد القادر	رئيس دائرة الحسابات العامة
السيد حسين مهيار	رئيس الدائرة التجارية

رئيس مجلس الادارة

المهندس عثمان " محمد علي" عصام بدير

الوضع التنافسي للشركة

لا يوجد للشركة أي منافس ضمن منطقة عملها، حيث أنها تعمل بموجب رخصة للتوزيع والتزويد بالتجزئة إعتباراً من 2014/5/23 ضمن منطقة جغرافية محددة وقبل ذلك التاريخ كانت الشركة تعمل بموجب إتفاقية الامتياز.

درجة الإعتماد على موردين محددين أو عملاء رئيسيين محلياً او خارجياً

تعتمد الشركة بشكل رئيسي على شراء الطاقة الكهربائية من شركة الكهرباء الوطنية ضمن تعرفة محددة من قبل هيئة تنظيم قطاع الطاقة والمعادن، كما تقوم بشراء كميات محدودة أخرى من شركة الغاز الحيوي الأردنية وبعض من شركات توليد الطاقة المتجددة.

علماً بأن أكبر مورد للشركة يشكل أكثر من (10%) من اجمالي مشتريات الشركة هو شركة الكهرباء الوطنية.

الإمتيازات والحماية الحكومية التي تتمتع بها الشركة

- وافقت الحكومة على منح الشركة رخصة للتوزيع والتزويد بالتجزئة مدتها عشرون عاماً إعتباراً من 2014/5/23 بشروط وأحكام وحقوق مشابهة لمعظم الشروط والأحكام الواردة في الرخص الممنوحة لشركات التوزيع الأخرى وملاحقها بما في ذلك منهجية التعرفة ومعايير الأداء والإعفاءات الضريبية والجمركية ما عدا نسبة الربح المقررة حيث تم عمل سقف لها بحيث لا يتجاوز ربح نشاط التوزيع والتزويد بالتجزئة والإيراد الناشئ عن تحصيل رسوم التلفزيون ورسوم النفايات وبيع الخردة قبل ضريبة الدخل (16%) من رأس المال المدفوع ضمن الشروط الواردة بالرخصة ويضاف على السقف مبلغ مليون دينار سنوياً وذلك للفترة من تاريخ منح الرخصة وحتى السنة السادسة عشرة من مدة الرخصة.
- لا يوجد أي براءات إختراع حصلت عليها الشركة.
- يتم إعفاء السلع الرأسمالية والمواد والأجهزة واللوازم الإنتاجية التي تستوردها الشركة من الرسوم الجمركية والضريبة العامة على المبيعات إستناداً إلى قرار مجلس الوزراء رقم (5036) المتخذ في جلسته المنعقدة بتاريخ 2014/8/3.

القرارات الحكومية أو المنظمات الدولية التي قد تؤثر على أعمال الشركة

لا يوجد أي قرارات حكومية أو منظمات دولية صدرت خلال عام 2025 قد أثرت على أعمال الشركة.

المخاطر التي تتعرض لها الشركة

- إرتفاع نسبة الفاقد غير الفني في الطاقة الكهربائية نتيجة ارتفاع حالات الاستجرار غير المشروع للطاقة الكهربائية.
- تجدد شكاوى بعض المشتركين من ارتفاع قيم الفواتير الصادرة لهم خلال فترة فصل الشتاء نتيجة إعتمادهم على الطاقة الكهربائية لاغراض التدفئة.
- ارتفاع قيم الذمم المترتبة على بعض المشتركين نتيجة الظروف الاقتصادية وما صاحبه من صعوبات في تحصيل حقوق الشركة المالية نتيجة سريان بعض بنود القوانين المعدلة لقانون العقوبات وقانون التنفيذ والتي بموجبها تم منع حبس المدين في الالتزامات المدنية والتجارية.
- الاعتداءات على مكونات الشبكة الكهربائية التابعة للشركة بهدف سرقة المعدات.
- التعرض لمخاطر تشغيلية وتقنية مرتبطة بطبيعة الأنشطة الأساسية للشركة والأنظمة التقنية الداعمة، بما في ذلك مخاطر الأمن السيبراني وأمن المعلومات.

حجم الإستثمار الرأسمالي

- بلغ حجم الاستثمار الرأسمالي للشركة خلال عام 2025 ما مجموعه (102.5) مليون دينار.

الشركات التابعة والحليفة

- تمتلك الشركة ما نسبته 100% من أسهم شركة بوابة البرق للحوسبة السحابية والبالغة (250) ألف دينار/سهم وتقوم هذه الشركة والتي تقع مكاتبها في جبل عمان - الدوار الثالث بأعمال الحوسبة السحابية لشركات الكهرباء والقطاعات الأخرى داخل المملكة وخارجها، ويبلغ عدد موظفي الشركة (30) موظفاً.
- تمتلك الشركة ما نسبته 51 % من أسهم الشركة الأردنية المتطورة للألياف الضوئية Fibertech (شركة خصوصية ذ.م.م) والمكتتب به والمدفوع والبالغ (21,873,761) دينار/سهم وتقوم هذه الشركة والتي تقع مكاتبها في عمان/ جبل عمان - الدوار الثالث بتوفير بنية تحتية جديدة للإتصالات عبر مد شبكة للألياف الضوئية المعلقة في مناطق عمل شركة الكهرباء الأردنية وربط العدادات الذكية ومكونات الشبكة الكهربائية المملوكة لها، وتقديم خدمات الإنترنت الفائقة السرعة بالجملة لشركات الإتصالات ومزودي خدمات الإنترنت، ويبلغ عدد موظفي الشركة (53) موظفاً.
- تمتلك الشركة ما نسبته 100% من أسهم شركة البرق لخدمات الطاقة والبالغة (500) ألف دينار/سهم وتقوم هذه الشركة بتقديم خدمات الطاقة للسوق المحلي وفي مجالات عدّة من ضمنها شحن المركبات والتي تقع مكاتبها في مجمع مديريات الاعمال والتقنيات الرقمية في منطقة الدوار الثامن ويبلغ عدد موظفي الشركة (15) موظفا.

العمليات ذات الطبيعة غير المتكررة

لم تحدث في الشركة خلال هذا العام أية عمليات ذات طبيعة غير متكررة يتوجب الإفصاح عنها.

أتعاب المدقق

- بلغت أتعاب المدقق الخارجي السادة KPMG عن تدقيق حسابات الشركة عن عام 2025 مبلغ (67,250) ديناراً.
- بلغت أتعاب المدقق الخارجي السادة KPMG عن تدقيق حسابات الشركة التابعة (شركة بوابة البرق للحوسبة السحابية) عن عام 2025 مبلغ (6000) دينار.
- بلغت أتعاب المدقق الخارجي السادة KPMG عن تدقيق حسابات الشركة التابعة (شركة البرق لخدمات الطاقة) عن عام 2025 مبلغ (3000) دينار.

علماً بأن الاتعاب المحددة أعلاه غير شاملة للضريبة العامة على المبيعات.

العقود والمشاريع والارتباطات

رقم العطاء	اسم الشركة الاجنبية	اسم الوكيل او الشركة الاردنية	البضاعة/ الموضوع	القيمة بالدينار	المنصب او صلة القربى في شركة الكهرباء الاردنية
75(B)/2024	شركة ELASTI-MOLD الامريكية من خلال مصنعها في مصر	شركة ميزه للتجارة	ملحقات كوابل ضغط متوسط 11 ك.ف	162,857	شقيق عضو مجلس الإدارة المهندس بسام ماضي
76(A)/2024	شركة ELASTI-MOLD الامريكية من خلال مصنعها في مصر	شركة ميزه للتجارة	ملحقات كوابل ضغط متوسط 33 ك.ف	49,842	شقيق عضو مجلس الإدارة المهندس بسام ماضي
25(A)-(VO)/2024	شركة ELASTI-MOLD الامريكية من خلال مصنعها في مصر	شركة ميزه للتجارة	ملحقات كوابل ضغط متوسط 33 ك.ف	49,353	شقيق عضو مجلس الإدارة المهندس بسام ماضي
59/(VO)2024	-------	شركة صناعة المعدات الكهربائية (ELICO)	محولات توزيع خارجية	2,466,348	شركة الكهرباء الاردنية مساهمة فيها
39(V.O)/2024	شركة LUCY الانجليزية مصنعها في الامارات	شركة ميزه للتجارة	وحدات قياس مغذي 11 ك.ف	74,108	شقيق عضو مجلس الإدارة المهندس بسام ماضي

علما بأن عدد العطاءات لعام 2025 بلغ (64) عطاءاً بقيمة إجمالية (67,245,207) ديناراً.

السلسلة الزمنية للأرباح المحققة والأرباح الموزعة وصافي حقوق المساهمين وأسعار الأوراق المالية للسنوات الخمس الماضية (بالدينار):

	السنوات				
	2021	2022	2023	2024	*2025
صافي الأرباح بعد الضريبة	11,180,917	15,516,502	17,041,800	18,769,668	23,401,169
الأرباح الموزعة نقداً وأسهم مجانية	7,940,894 9%	12,352,502 4%+10%	15,599,445 17%	16,746,464 5.25%+13%	20,181,605 7%+13.896%
صافي حقوق المساهمين	132,547,708	140,123,316	148,341,900	151,512,123	162,984,303
أسعار الأوراق المالية	1.16	2.20	1.92	2.21	3.68

* المقترح توزيعها من قبل مجلس الادارة وتخضع الى موافقة الهيئة العامة.

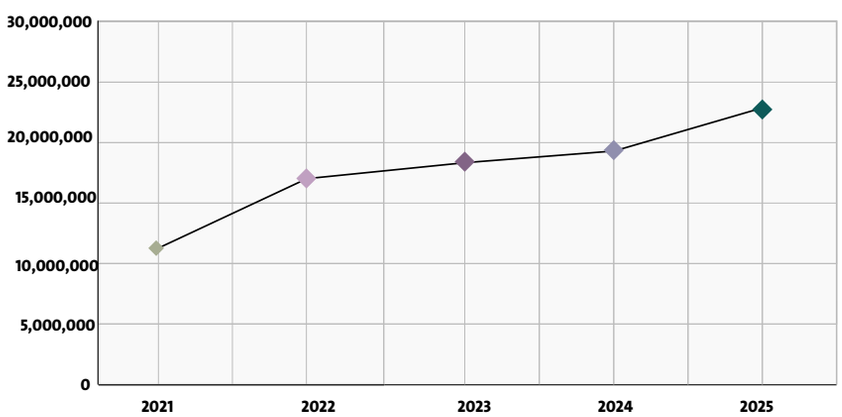

صافي الارباح بعد الضريبة

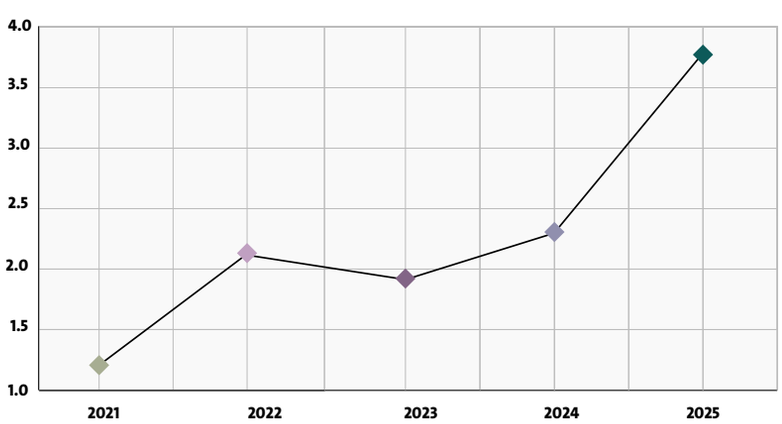

أسعار الأوارق المالية

التبرعات والمنح التي دفعتها الشركة خلال عام 2025

الجدول التالي يبين مقدار التبرعات التي دفعتها الشركة هذا العام والجهات التي قامت الشركة بالتبرع لها مقارنة بما تبرعت به خلال عام 2024 :

الايضاح	المبلغ بالدينار 2024	المبلغ بالدينار 2025
دعم قطاعي الصحة والتعليم – خدمة المسؤولية المجتمعية	0	1,550,000
جمعية تدريب وتأهيل المرأة الاردنية الخيرية	250	250
مركز الاميرة هيا بنت الحسين التنموي	250	250
مجلة الشريعة	500	500
جمعية الفيحاء الخيرية	6,000	6,000
الصندوق الاردني الهاشمي للتنمية البشرية	3000	3,000
النقابة العامة للعاملين بالكهرباء بالاردن	32,000	27,000
الاتحاد الاردني لرياضات الصم	0	1,000
نقابة المهندسين الاردنيين – حملة المليون	30,000	0
جمعية رابطة العلوم الاسلامية	500	500
جمعية الثقافة الاسلامية	2,000	2,000
صندوق الطالب الفقير - مدارس الكلية العلمية الاسلامية.	3,000	0
جمعية رعاية الاطفال المعاقين حركيا	0	200
الجمعية الاردنية للوقاية من حوادث الطرق	0	200
هيئة تنظيم قطاع الطاقة والمعادن	30,000	0
جمعية دارات سمير شما للمسنين والمتقاعدين	2,000	0
تكية ام علي	4,000	10,000
الجامعة الاردنية	150,000	0
المجموع	263,500	1,600,900

جدول اعمال اجتماع الهيئة العامة العادي لمساهمي الشركة

1. تلاوة وقائع الاجتماع العادي (السابق) المنعقد بتاريخ 2025/4/13.
2. التصويت على تقرير مجلس الادارة لسنة 2025 وخطة عمل الشركة المستقبلية والمصادقة عليهما.
3. التصويت على تقرير مدققي الحسابات لسنة 2025 والتصويت على الميزانية العامة وحساب الارباح والخسائر لعام 2025 والمصادقة عليهما.
4. تحديد نسبة الارباح التي يقترح مجلس الادارة توزيعها عن السنة المنتهية في 2025/12/31.
5. إبراء ذمة مجلس الادارة من المسؤولية عن السنة المنتهية في 2025/12/31.
6. انتخاب مدققي حسابات الشركة لسنة 2026 وتحديد اتعابهم او تفويض مجلس الادارة بتحديدها.
7. انتخاب مجلس ادارة جديد للسنوات الاربع القادمة وفق ألية التصويت النسبي (التراكمي).

احصائيات ومؤشرات الأداء فيما يتعلق بتطوير أعمال الشركة وخدماتها

السنة	عدد المشتركين			الطاقة المباعة			اطوال الخطوط الهوائية بالكيلومتر		
	العدد	مشترك/ موظف	نسبة الزيادة%	ج.و.س	م.و.س/ موظف	الزيادة %	الطول	كم/ موظف	الزيادة %
2005	738,700	292	6.0%	4,793	1,891	9.0%	14,431	5.7	4.4%
2006	780,700	316	5.7%	5,393	2,182	12.5%	15,065	6.1	4.4%
2007	824,450	322	5.6%	6,030	2,352	11.8%	15,716	6.1	4.3%
2008	881,035	321	6.9%	6,693	2,439	11.0%	16,244	5.9	3.4%
2009	928,535	338	5.4%	7,015	2,554	4.8%	16,800	6.1	3.4%
2010	973,800	354	4.9%	7,545	2,743	7.6%	17,242	6.3	2.6%
2011	1,022,130	382	5.0%	8,008	2,993	6.1%	17,593	6.6	2.0%
2012	1,071,600	406	4.8%	8,473	3,211	5.8%	17,965	6.8	2.1%
2013	1,122,300	431	4.7%	8,511	3,271	0.4%	18,344	7.0	2.1%
2014	1,200,275	468	6.9%	8,759	3,414	2.9%	18,731	7.3	2.1%
2015	1,265,890	501	5.5%	9,210	3,642	5.1%	19,134	7.6	2.2%
2016	1,328,350	515	4.9%	9,447	3,666	2.6%	19,591	7.6	2.4%
2017	1,391,115	553	4.7%	9,922	3,945	5.0%	20,027	8.0	2.2%
2018	1,438,500	576	3.4%	9,653	3,868	-2.7%	20,355	8.2	1.6%
2019	1,489,095	587	3.5%	10,100	3,983	4.6%	20,662	8.1	1.5%
2020	1,518,655	624	2.0%	9,867	4,052	-2.3%	20,898	8.6	1.1%
2021	1,550,436	675	2.1%	10,226	4,450	3.6%	21,218	9.2	1.5%
2022	1,583,647	724	2.1%	10,930	4,998	6.9%	21,588	9.9	1.7%
2023	1,614,191	744	1.9%	11,629	5,359	6.4%	21,896	10.1	1.4%
2024	1,646,537	802	2.0%	12,490	6,087	7.4%	22,232	10.8	1.5%
2025	1,680,826	837	2.1%	12,944	6,443	3.6%	22,618	11.3	1.7%

اطوال الكوابل الارضية بالكيلو متر			محطات التحويل			عدد الموظفين	نسبة النمو في عدد الموظفين
الطول	كم/موظف	الزيادة %	العدد	محطة/ موظف	الزيادة %		
5,776	2.3	7.1%	5,865	2.3	5.7%	2,534	-2.4%
6,094	2.5	5.5%	6,260	2.5	6.7%	2,472	-2.4%
6,433	2.5	5.6%	6,703	2.6	7.1%	2,564	3.7%
6,855	2.5	6.6%	7,203	2.6	7.5%	2,744	7.0%
7,279	2.6	6.2%	7,664	2.8	6.4%	2,747	0.1%
7,604	2.8	4.5%	8,048	2.9	5.0%	2,751	0.1%
7,933	3.0	4.3%	8,475	3.2	5.3%	2,676	-2.7%
8,184	3.1	3.2%	8,878	3.4	4.8%	2,639	-1.4%
8,375	3.2	2.3%	9,311	3.6	4.9%	2,602	-1.4%
8,610	3.4	2.8%	9,714	3.8	4.3%	2,566	-1.4%
8,888	3.5	3.2%	10,172	4.0	4.7%	2,529	-1.4%
9,260	3.6	4.2%	10,644	4.1	4.6%	2,577	1.9%
9,742	3.9	5.2%	11,138	4.4	4.6%	2,515	-2.4%
10,150	4.1	4.2%	11,634	4.7	4.5%	2,496	-0.8%
10,478	4.1	3.2%	12,063	4.8	3.7%	2,536	1.6%
10,706	4.4	2.2%	12,301	5.1	2.0%	2,435	-4.0%
10,965	4.8	2.4%	12,653	5.5	2.9%	2,298	-5.6%
11,263	5.1	2.7%	12,985	5.9	2.6%	2,187	-4.8%
11,569	5.3	2.7%	13,364	6.2	2.9%	2,170	-0.8%
11,885	5.8	2.7%	13,769	6.7	3.0%	2,052	-5.4%
12,259	6.1	3.1%	14,284	7.1	3.7%	2,017	-2.1%

تحليل المركز المالي للشركة لعام 2025

الموجودات	2025	2024	نسبة التغير
الموجودات الثابتة بعد الاستهلاك	636,977,843	587,196,263	8.48%
الموجودات المتداولة	485,033,774	562,150,929	-13.72%
اجمالي الموجودات	1,122,011,617	1,149,347,192	-2.38%

المطلوبات وحقوق المساهمين	2025	2024	نسبة التغير
راس المال المكتتب به	96,578,919	91,761,444	5.25%
الاحتياطيات والارباح المدورة	66,405,384	59,750,679	11.14%
مجموع حقوق المساهمين	162,984,303	151,512,123	7.57%
قروض طويلة الاجل	44,201,186	62,674,708	-29.48%
مطلوبات اخرى طويلة الاجل	55,739,599	60,239,796	-7.47%
مجموع المطلوبات طويلة الاجل	99,940,785	122,914,504	-18.69%
قروض قصيرة الاجل وبنوك دائنة	403,682,142	383,965,887	5.13%
ذمم دائنة واخرى	455,404,387	490,954,678	-7.24%
مجموع المطلوبات المتداولة	859,086,529	874,920,565	-1.81%
مجموع المطلوبات	959,027,314	997,835,069	-3.89%
مجموع المطلوبات وحقوق المساهمين	1,122,011,617	1,149,347,192	-2.38%

الايرادات والمصاريف	2025	2024	نسبة التغير
الايرادات التشغيلية والاخرى	1,129,628,704	1,085,183,268	4.10%
المصاريف التشغيلية والأساسية	1,114,746,089	1,077,474,102	3.46%
صافي ايرادات من النشاط الاساسي	14,882,615	7,709,166	93.05%
ايرادات النشاطات غير الاساسية	23,058,047	23,192,981	-0.58%
مصاريف النشاطات غير الاساسية	5,824,479	3,496,226	66.59%
الربح (الخسارة) من النشاط غير الاساسي	17,233,568	19,696,755	-12.51%
الربح قبل الضريبة	32,116,183	27,405,921	17.19%
ضريبة الدخل	7,325,049	8,223,311	-10.92%
الربح (الخسارة) بعد الضريبة	24,791,134	19,182,610	29.24%

بنود الدخل الشامل الاخر	2025	2024	نسبة التغير
ارباح (خسائر اكتوارية) - مخصص تعويض نهاية المدة	-1,389,965	-412,942	236.60%
اجمالي الدخل الشامل للسنة	23,401,169	18,769,668	24.68%

النسب المالية لعام 2025

نسب السيولة	2025	2024	نسبة التغير
نسبة التداول	0.56	0.64	-12.13%
نسبة السيولة السريعة	0.56	0.64	-12.10%

نسب التشغيل والاداء	2025	2024	نسبة التغير
معدل دوران الموجودات	0.995	1.002	-0.69%
معدل دوران الذمم المدينة	2.31	2.24	2.83%
متوسط فترة التحصيل /يوم	156	161	-2.75%
نسبة التشغيل	0.987	0.993	-0.61%

نسب المديونية	2025	2024	نسبة التغير
القروض الى الموجودات	18%	20%	-10.54%
القروض الى المطلوبات	24.5%	23.5%	4.05%
المطلوبات الى الموجودات	85%	87%	-1.55%
المطلوبات الى حقوق المساهمين /مرة	5.9	6.6	-10.65%

نسب الربحية	2025	2024	نسبة التغير
هامش الربح التشغيلي	2.2%	1.8%	24.15%
العائد الى راس المال المدفوع	26%	21%	22.79%
العائد الى حقوق الملكية	15%	13%	20.14%
العائد الى مجموع الموجودات	2.2%	1.7%	32.39%

نسب تقييم السهم	2025	2024	نسبة التغير
نسبة دوران السهم/ مرة	1.04	0.47	118.34%
القيمة الدفترية للسهم بالدينار في 31/12	1.69	1.65	2.21%
القيمة السوقية للسهم بالدينار في 31/12	3.68	2.21	66.52%

شركة الكهرباء الأردنية المساهمة العامة المحدودة
Jordan Electric Power Company

البيانات المالية الموحدة للسنة المنتهية في 31 كانون الأول 2025 مع تقرير مدقق الحسابات المستقل

Kawasmy & Partners Co.
Shmeisani, Al-Shareef Abdul Hameed Sharaf Street BLD #٢٨
Tel : +٩٦٢ ٦ ٥٦٥٠٧٠٠
Fax : +٩٦٢ ٦ ٥٦٨٨٥٩٨
Amman, Jordan

شركة القواسمي وشركاه
الشميساني، شارع عبد الحميد شرف عمارة رقم ٢٨
هاتف ٠٧٠٠ـ ٥٦٥ ٦ ٩٦٢+
فاكس ٨٥٩٨ـ ٥٦٨ ٦ ٩٦٢+
عمّان - الأردن

تقرير مدقق الحسابات المستقل

الى السادة الهيئة العامة المحترمين

شركة الكهرباء الأردنية

(شركة مساهمة عامة)

عمان – المملكة الأردنية الهاشمية

للسنة المنتهية في ٣١ كانون الأول ٢٠٢٥

تقرير حول تدقيق البيانات المالية الموحدة

الـــرأي المتحفظ

قمنا بتدقيق البيانات المالية الموحدة **لشركة الكهرباء الأردنية – شركة مساهمة عامة محدودة – ("الشركة")** وشركاتها التابعة **(يشار اليهم مجتمعين "بالمجموعة")** والتي تتكون من بيان المركز المالي الموحد كما في ٣١ كانون الأول ٢٠٢٥، وكل من بيانات الربح أو الخسارة والدخل الشامل الاخر الموحد والتغيرات في حقوق المساهمين الموحد والتدفقات النقدية الموحد للسنة المنتهية في ذلك التاريخ، وايضاحات حول البيانات المالية الموحدة، بما في ذلك ملخص للسياسات المحاسبية الجوهرية ومعلومات تفسيرية أخرى.

في رأينا، وباستثناء الأثر على ارقام سنة المقارنة للسنة المنتهية في ٣١ كانون الأول ٢٠٢٤، والوارد في فقرة أساس الرأي المتحفظ من تقريرنا، إن البيانات المالية الموحدة المرفقة تظهر بصورة عادلة من جميع النواحي الجوهرية المركز المالي الموحد للمجموعة كما في ٣١ كانون الأول ٢٠٢٥، وأدائها المالي الموحد وتدفقاتها النقدية الموحدة للسنة المنتهية في ذلك التاريخ وفقاً للمعايير الدولية للتقارير المالية.

أساس الرأي المتحفظ

قامت المجموعة بتسجيل مخصص خسائر ائتمانية متوقعة مقابل ذمم المشتركين بقيمة ٥٣ مليون دينار أردني كما في ٣١ كانون الأول ٢٠٢٤، ومصروف خسائر ائتمانية متوقعة بقيمة ١٣ مليون دينار أردني للسنة المنتهية في ذلك التاريخ. خلال الأعوام ٢٠٢٣ وما قبلها، لم تقم المجموعة بقياس المخصص المذكور وفقاً لمتطلبات المعيار الدولي للتقارير المالية رقم (٩) "الادوات المالية" والذي يتطلب تقدير مخصص الخسائر الائتمانية المتوقعة باستخدام جميع المعلومات المعقولة والمعززة والمتوفرة بدون تكلفة وجهد غير مبررين، بما في ذلك المعلومات المتعلقة بالنظرة المستقبلية. خلال العام ٢٠٢٤، قامت المجموعة بتطبيق متطلبات المعيار الدولي للتقارير المالية رقم (٩) وتم قياس الخسائر الائتمانية المتوقعة وفقاً لذلك. بلغ العجز في رصيد المخصص كما في ٣١ كانون الأول ٢٠٢٣، ١١ مليون دينار أردني، وقامت المجموعة بتسجيل هذا العجز خلال العام ٢٠٢٤، والذي لا يتماشى مع متطلبات معيار المحاسبة الدولي رقم (٨) "السياسات المحاسبية والتغيرات في التقديرات المحاسبية والأخطاء". في حال قيام المجموعة بالامتثال لمتطلبات معيار المحاسبة الدولي رقم (٨)، لكان هنالك زيادة في ربح السنة المنتهية في ٣١ كانون الأول ٢٠٢٤ بمقدار ١١ مليون دينار أردني. ان رأينا حول تدقيق البيانات المالية الموحدة للسنة المنتهية في ٣١ كانون الأول ٢٠٢٤ بتاريخ ٢٧ آذار ٢٠٢٥ كان معدلاً بهذا الخصوص، كما ان رأينا حول تدقيق البيانات المالية الموحدة للسنة الحالية معدلاً ايضاً ولذلك لأثر هذا الامر على قابلية مقارنة ارقام السنة الحالية وأرقام سنة المقارنة.

٢٠٢٦ شركة القواسمي وشركاه، شركة ذات مسؤولية محدودة / مدنية مسجلة تحت الرقم (٦٧٠)، وهي عضو في شبكة الشركات المستقلة المنتمية إلى كي بي إم جي العالمية المحدودة، شركة انجليزية خاصة محدودة بالضمان. جميع الحقوق محفوظة.

تقرير مدقق الحسابات المستقل

الى السادة الهيئة العامة المحترمين

شركة الكهرباء الأردنية

(شركة مساهمة عامة)

عمان – المملكة الأردنية الهاشمية

للسنة المنتهية في ٣١ كانون الأول ٢٠٢٥

لقد قمنا بتدقيقنا وفقاً للمعايير الدولية للتدقيق، إن مسؤوليتنا وفقاً لهذه المعايير موضحة في فقرة مسؤولية المدقق في تقريرنا حول تدقيق البيانات المالية الموحدة. نحن مستقلين عن المجموعة وفقاً للمتطلبات الاخلاقية ذات الصلة بأعمال تدقيق البيانات المالية ووفقاً لقواعد السلوك المهني الدولية للمحاسبين المهنيين الصادرة عن المجلس الدولي لمعايير السلوك المهني للمحاسبين (بما في ذلك معايير الاستقلال الدولية)، كما هو معمول به في تدقيق البيانات المالية للمنشآت ذات المصلحة العامة. وقد قمنا بالوفاء بمسؤوليتنا الأخلاقية الأخرى وفقاً لهذه المتطلبات.

نعتقد ان بينات التدقيق الثبوتية التي حصلنا عليها كافية ومناسبة لتوفر اساسا لإبداء رأينا المتحفظ حول التدقيق.

أمور التدقيق الهامة

ان أمور التدقيق الهامة وفقاً لحكمنا المهني، هي الأمور التي تعتبر الاكثر أهمية في تدقيقنا للبيانات المالية الموحدة للسنة الحالية. ان هذه الأمور تمت دراستها في سياق تدقيقنا للبيانات المالية الموحدة ككل، ولتكوين رأينا حول هذه البيانات المالية الموحدة، وليس لغرض ابداء رأي منفصل حول هذه الأمور. بالإضافة إلى ما ورد في فقرة أساس الرأي المتحفظ ، فقد حددنا الأمور الموضحة ادناه على إنها أمور تدقيق هامة والذي سنقوم بالإبلاغ عنها في تقريرنا:

حدوث ودقة واكتمال إيرادات الطاقة المباعة

وصف أمر التدقيق الهام	كيف تم معالجة أمر التدقيق الهام في تدقيقنا
إن السياسات المحاسبية والمعلومات المتعلقة بإيرادات الطاقة المباعة موضحة في الإيضاحات أرقام (٣) و(٢٦) حول البيانات المالية الموحدة. تطبق المجموعة المعيار الدولي للتقارير المالية رقم (١٥) "الايراد من العقود مع العملاء" حيث بلغت إيرادات الطاقة المباعة ١,١١ مليار دينار أردني للسنة المنتهية في ٣١ كانون الأول ٢٠٢٥ (١,٠٧ مليار دينار أردني للسنة المنتهية في ٣١ كانون الأول ٢٠٢٤). تم اعتبار حدوث ودقة واكتمال إيرادات الطاقة المباعة أمر هام للتدقيق نظراً لجوهرية المبلغ والألية المعقدة في الاحتساب والتي تتم وفقاً لشرائح التعرفة الكهربائية المعتمدة من هيئة تنظيم قطاع الطاقة والمعادن، وللمخاطر المتأصلة في عملية إثبات الإيرادات بأعلى من قيمتها الفعلية، والتي قد يكون لها تأثير جوهري على البيانات المالية الموحدة للمجموعة، بالإضافة الى الافتراضات الجوهرية التي قامت بها الإدارة للاعتراف بالإيراد في الفترة الصحيحة.	قمنا، من بين أمور أخرى، بتنفيذ الإجراءات التالية: - تقييم إجراءات الرقابة الداخلية حول حدوث ودقة واكتمال إيرادات الطاقة المباعة. - الاستعلام من ممثلي المجموعة بشأن معرفتهم بمخاطر الاحتيال وعما إذا كانت هناك حالات احتيال فعلية. - اختبار الأنظمة المستخدمة من قبل المجموعة لحساب وإعداد تقارير الطاقة المباعة بمساعدة فريق تدقيق تكنولوجيا المعلومات. - فحص الاحتساب لعينة من فواتير الطاقة الكهربائية حسب شرائح تعرفة الكهرباء. - دراسة قيود الإيرادات الغير آلية للتحقق من صحة التسجيل ودقة واكتمال والاعتراف بالإيراد في الفترة الصحيحة، حيث تضمنت هذه الدراسات تحدي أحكام الإدارة وافتراضاتها والتحقق من الوثائق الثبوتية واعادة احتساب مبالغ الإيرادات المتعلقة بها. - تقييم مدى كفاية افصاحات الايرادات التي قامت المجموعة بإدراجها في البيانات المالية الموحدة.

تقرير مدقق الحسابات المستقل

الى السادة الهيئة العامة المحترمين

شركة الكهرباء الأردنية

(شركة مساهمة عامة)

عمان – المملكة الأردنية الهاشمية

للسنة المنتهية في ٣١ كانون الأول ٢٠٢٥

تدني ذمم المشتركين

وصف أمر التدقيق الهام	كيف تم معالجة أمر التدقيق الهام في تدقيقنا
إن السياسات المحاسبية والمعلومات المتعلقة بتدني ذمم المشتركين موضحة في الإيضاحات أرقام (٣) و (١٤) حول البيانات المالية الموحدة. كما في ٣١ كانون الأول ٢٠٢٥، بلغ إجمالي ذمم المشتركين ٥٢٢ مليون دينار أردني، مكون عنها مخصص خسائر ائتمانية متوقعة بقيمة ٥٩ مليون دينار أردني. ووفقاً لمتطلبات المعيار الدولي للتقرير المالي رقم ٩ "الأدوات المالية"، قامت المجموعة بتطبيق نماذج الخسائر الائتمانية المتوقعة لحساب التدني في قيمة ذمم المشتركين. تم اعتبار تطبيق نماذج الخسائر الائتمانية المتوقعة لحساب تدني ذمم المشتركين كأمر هام للتدقيق نظراً لأن تحديد التدني في قيمة ذمم المشتركين باستخدام نماذج الخسائر الائتمانية المتوقعة يتضمن أحكاماً وتقديرات هامة قد يكون لها تأثير جوهري على البيانات المالية الموحدة للمجموعة.	قمنا ومن بين أمور أخرى، بتنفيذ الإجراءات التالية: • تقييم تصميم وتطبيق نظم الرقابة الداخلية ذات الصلة بإجراءات الإدارة المتعلقة بالرقابة على تدني أرصدة ذمم المشتركين. • تقييم المنهجية والافتراضات والتقديرات المستخدمة من قبل الإدارة لإعداد نماذج الخسائر الائتمانية المتوقعة بما في ذلك تقييم التوقعات المستقبلية. • تقييم مدى اكتمال ودقة تقارير أعمار الذمم المشتركين. • استخدام المتخصصين لدينا لإختبار الإفتراضات الرئيسية التي استخدمتها الإدارة وتقييم مدى معقولية التقديرات المستخدمة، ومعقولية تقديرات مخصص الخسائر الائتمانية المتوقعة. • تقيم مدى كفاية الإفصاحات التي قامت الإدارة بإدراجها في البيانات المالية الموحدة.

معلومات أخرى

إن الإدارة مسؤولة عن المعلومات الأخرى. تتكون المعلومات الأخرى من المعلومات الواردة في التقرير السنوي ولا تتضمن البيانات المالية الموحدة وتقرير مدقق الحسابات حولها.

لا يشمل رأينا حول البيانات المالية الموحدة المعلومات الأخرى وبالتالي، فإننا لا نبدي اي نوع من التأكيد حولها.

من خلال قيامنا بتدقيق البيانات المالية الموحدة، إن مسؤوليتنا هي قراءة المعلومات الأخرى، بحيث نأخذ بالاعتبار فيما إذا كانت المعلومات الأخرى غير منسجمة بشكل جوهري مع البيانات المالية الموحدة او المعلومات التي تم التوصل إليها من خلال تدقيقنا أو بخلاف ذلك تبدو المعلومات الأخرى محرفة بشكل جوهري.

في حال تبين لنا وجود أخطاء جوهرية في هذه المعلومات بناء على اجراءاتنا فان ذلك يتطلب منا الابلاغ عن هذا الأمر. كما هو موضح في فقرة أساس الرأي المتحفظ، يتوجب على المجموعة ان تقوم بتصحيح الأخطاء وفقاً لمعيار المحاسبة الدولي رقم (٨). لقد خلصنا إلى ان المعلومات الأخرى تتضمن أخطاء جوهرية للسبب ذاته فيما يتعلق بالمبالغ أو البنود الأخرى الواردة في التقرير السنوي والمتأثرة بعدم قيام المجموعة بتصحيح الأخطاء وفقاً لمتطلبات معيار المحاسبة الدولي رقم (٨).

تقرير مدقق الحسابات المستقل

الى السادة الهيئة العامة المحترمين

شركة الكهرباء الأردنية

(شركة مساهمة عامة)

عمان – المملكة الأردنية الهاشمية

للسنة المنتهية في ٣١ كانون الأول ٢٠٢٥

مسؤولية الإدارة والمكلفين بالحوكمة عن البيانات المالية الموحدة

إن الإدارة مسؤولة عن إعداد هذه البيانات المالية الموحدة وعرضها بصورة عادلة وفقا للمعايير الدولية للتقارير المالية ومسؤولة عن إعداد نظام رقابة داخلي الذي تعتبره الإدارة ضروريا لغرض إعداد وعرض البيانات المالية الموحدة، خالية من أخطاء جوهرية، سواء كانت ناشئة عن احتيال أو عن خطأ.

عند إعداد البيانات المالية الموحدة، تكون الإدارة مسؤولة عن تقييم قدرة المجموعة على الاستمرار والافصاح، حسب الاقتضاء، عن الامور ذات العلاقة بالاستمرارية واستخدام اساس الاستمرارية في المحاسبة، باستثناء إذا كانت هنالك نية لدى الإدارة لتصفية المجموعة أو ايقاف اعمالها أو عدم وجود بديل واقعي سوى القيام بذلك.

ان المكلفين بالحوكمة، أي اللجنة المالية ولجنة الحوكمة المنبثقين عن مجلس الإدارة، مسؤولين عن الاشراف على اجراءات إعداد البيانات المالية الموحدة.

مسؤولية المدقق حول تدقيق البيانات المالية الموحدة

ان اهدافنا هي الحصول على تأكيد معقول فيما إذا كانت البيانات المالية الموحدة ككل خالية من الأخطاء الجوهرية، سواءً كانت ناشئة عن الاحتيال أو الخطأ، وإصدار تقريرنا والذي يتضمن رأينا حول البيانات المالية الموحدة. التأكيد المعقول هو مستوى عال من التأكيد، ولكنه ليس ضمانة بان إجراءات التدقيق التي تم القيام بها وفقا للمعايير الدولية للتدقيق ستمكننا بشكل دائم من اكتشاف جميع الاخطاء الجوهرية، ان وجدت.

هنالك اخطاء يمكن أن تنشأ من الاحتيال أو الخطأ، وتعتبر جوهرية إذا كانت بشكل فردي أو إجمالي من الممكن أن تؤثر بشكل معقول على القرارات الاقتصادية المتخذة على اساس البيانات المالية الموحدة.

كجزء من عملية التدقيق وفقاً للمعايير الدولية للتدقيق، نقوم بممارسة الحكم المهني والمحافظة على تطبيق مبدأ الشك المهني خلال عملية التدقيق، بالإضافة الى:

- تحديد وتقييم مخاطر الأخطاء الجوهرية في البيانات المالية الموحدة، سواءً كانت ناشئة عن احتيال أو خطأ، وكذلك تصميم وتنفيذ إجراءات التدقيق لتلك المخاطر، والحصول على أدلة تدقيق كافية ومناسبة لتوفر أساساً لرأينا. ان خطر عدم اكتشاف الاخطاء الجوهرية الناتجة عن الإحتيال أعلى من الخطر الناتج عن الخطأ، حيث ان الاحتيال قد يشتمل على التواطؤ أو التزوير أو الحذف المتعمد أو التحريفات أو تجاوز لأنظمة الرقابة الداخلية.
- الحصول على فهم لانظمة الرقابة الداخلية ذات الصلة بأعمال التدقيق لغايات تصميم إجراءات تدقيق مناسبة حسب الظروف، وليس لغرض إبداء رأي حول فعالية انظمة الرقابة الداخلية في المجموعة.
- تقييم ملائمة السياسات المحاسبية المتبعة ومدى معقولية التقديرات المحاسبية والإيضاحات ذات العلاقة المعدة من قبل الإدارة.

تقرير مدقق الحسابات المستقل

الى السادة الهيئة العامة المحترمين

شركة الكهرباء الأردنية

(شركة مساهمة عامة)

عمان – المملكة الأردنية الهاشمية

للسنة المنتهية في ٣١ كانون الأول ٢٠٢٥

- الاستنتاج بناء على أدلة التدقيق التي تم الحصول عليها حول ملائمة استخدام الإدارة لأساس الاستمرارية في المحاسبة، وفيما إذا كان هنالك وجود لعدم تيقن جوهري يتعلق بأحداث أو ظروف يمكن أن تثير شكاً جوهريا حول قدرة المجموعة على الاستمرار. إذا استنتجنا عدم وجود تيقن جوهري، فإن ذلك يتطلب منا ان نلفت الانتباه في تقرير التدقيق إلى الإيضاحات ذات العلاقة في البيانات المالية الموحدة، وإذا كان الإفصاح عن هذه المعلومات غير كافي، فإننا سوف نقوم بتعديل رأينا. ان استنتاجاتنا تعتمد على أدلة التدقيق التي تم الحصول عليها حتى تاريخ تقرير التدقيق. ومع ذلك، فإنه من الممكن أن تتسبب أحداث أو ظروف مستقبلية في الحد من قدرة المجموعة على الاستمرار.
- تقييم العرض العام لشكل ومحتوى البيانات المالية الموحدة بما فيها الايضاحات وفيما إذا كانت البيانات المالية الموحدة تمثل المعاملات والأحداث بشكل يحقق العرض العادل.
- تخطيط وتنفيذ تدقيق المجموعة للحصول على أدلة تدقيق كافية ومناسبة بشأن المعلومات المالية للمنشآت أو وحدات الأعمال ضمن المجموعة، وذلك كأساس لإبداء رأي حول البيانات المالية للمجموعة. نحن مسؤولون عن توجيه والإشراف ومراجعة أعمال التدقيق المنفذة لأغراض تدقيق المجموعة. ونبقى المسؤولين الوحيدين عن رأينا.

لقد قمنا بالتواصل مع اللجنة المالية ولجنة الحوكمة المنبثقين عن مجلس الإدارة في المجموعة، من بين أمور أخرى، فيما يتعلق بنطاق وتوقيت التدقيق وملاحظات التدقيق الهامة، بما في ذلك أية نقاط ضعف هامة في نظام الرقابة الداخلية التي تم تحديدها خلال تدقيقنا لشركة الكهرباء الأردنية وشركاتها التابعة.

كما قمنا بتزويد اللجنة المالية ولجنة الحوكمة بتصريح حول التزامنا بمتطلبات السلوك المهني المتعلقة بالاستقلالية، وإبلاغهم عن جميع العلاقات والأمور الأخرى التي من الممكن ان تؤثر على استقلاليتنا وكذلك الإجراءات الوقائية ان وجدت.

من بين الأمور التي قمنا بإبلاغ المكلفين بالحوكمة بها، قمنا بتحديد الأمور الأكثر أهمية في تدقيق البيانات المالية الموحدة للسنة الحالية وهي بالتالي أمور التدقيق الهامة. حيث نقوم بوصف هذه الأمور في تقرير التدقيق إلا إذا كان هنالك قانون أو تشريع يحول دون الإفصاح عن ذلك الأمر أو في حالات نادرة جداً والتي نقرر بها عدم الإفصاح عن ذلك الأمر في تقريرنا، لوجود اثار سلبية متوقع ان تفوق المنفعة العامة من تلك الإفصاحات.

تقرير مدقق الحسابات المستقل

الى السادة الهيئة العامة المحترمين

شركة الكهرباء الأردنية

(شركة مساهمة عامة)

عمان – المملكة الأردنية الهاشمية

للسنة المنتهية في ٣١ كانون الأول ٢٠٢٥

تقرير حول المتطلبات القانونية الأخرى

تحتفظ المجموعة بسجلات محاسبية منظمة بصورة أصولية، وتتفق من كافة النواحي الجوهرية مع البيانات المالية الموحدة المرفقة ونوصي الهيئة العامة بالمصادقة على هذه البيانات المالية الموحدة، بعد الأخذ بعين الاعتبار فقرة أساس الرأي المتحفظ.

القواسمي وشركاه

KPMG

شركة القواسمي وشركاه KPMG Kawasmy & Partners Company

زبيع شلبي

إجازة رقم (١٠٠٢)

عمان – المملكة الأردنية الهاشمية

١٩آذار ٢٠٢٦

شركة الكهرباء الأردنية
وشركاتها التابعة (المجموعة)
(شركة مساهمة عامة محدودة)
عمان – المملكة الأردنية الهاشمية

بيان المركز المالي الموحد

بالدينار الأردني	إيضاح	كما في ٣١ كانون الأول ٢٠٢٥	٢٠٢٤
الموجودات			
موجودات البنية التحتية وموجودات ثابتة أخرى	٦	٥٤٩,٩٠٤,٤٧١	٥٠٦,٣١١,٦١٨
موجودات غير ملموسة	٧	٢٠,٩٢٨,٥٧٤	٢١,٧٨٤,١٣٨
موجودات مالية بالقيمة العادلة من خلال الربح او الخسارة	١١	٦,٥٢٩,٩٠٢	٤,٢٩٣,٣٢٦
إستثمار في شركة حليفة	٨	١,٣٤٩,١٧٧	١,٣٤٩,٤٦٣
استثمار في مشروع مشترك	١٣	٣٠,٦٠٥,٧٠٣	٢٣,٦٩٣,٩٥٣
موجودات ضريبية مؤجلة	٩-أ	١٤,٨٧٣,٢٦١	١٤,١٣٠,٥٧٧
حق استخدام أصول	٢٥-أ	١٢,٧٨٦,٧٥٥	١٥,٦٣٣,١٨٨
مجموع الموجودات غير المتداولة		**٦٣٦,٩٧٧,٨٤٣**	**٥٨٧,١٩٦,٢٦٣**
مخزون	١٠	١,٢٤٢,٩٤١	١,٦١٥,٠٩٩
ذمم مدينة من أطراف ذات علاقة	١٢-أ	٤,٦٦٧,٥٠٠	٣,١٧٩,٣٠٩
ذمم مشتركين	١٤	٤٦٣,٦٤٠,٦٥٠	٥١٦,٤٢٣,٣٥١
مدينون	١٥	٦,٦٩٦,٣٨١	٣٣,١٠١,٤٢٧
مدينون اخرون	١٦	٥,٨٣٤,١٩٢	٤,٣٤٤,٢٢٦
النقد وما في حكمه	١٧	٢,٩٥٢,١١٠	٣,٤٨٧,٥١٧
مجموع الموجودات المتداولة		**٤٨٥,٠٣٣,٧٧٤**	**٥٦٢,١٥٠,٩٢٩**
مجموع الموجودات		**١,١٢٢,٠١١,٦١٧**	**١,١٤٩,٣٤٧,١٩٢**
حسابات متقابلة			
موجودات مساهمات المشتركين	٣٦	١٧٨,٢٧٤,١٧٥	١٧٠,٧٤٦,١٠١
موجودات فلس الريف	٣٦	٢١,٣١٠,٨٠٩	٢١,٣٥٧,١٦٤
المطلوبات وحقوق المساهمين			
حقوق المساهمين			
رأس المال المدفوع	١	٩٦,٥٧٨,٩١٩	٩١,٧٦١,٤٤٤
احتياطي اجباري	١٨	٢٧,٥٠٠,٠٠٠	٢٧,٥٠٠,٠٠٠
أرباح مدورة		٣٨,٩٠٥,٣٨٤	٣٢,٢٥٠,٦٧٩
أجمالي حقوق المساهمين		**١٦٢,٩٨٤,٣٠٣**	**١٥١,٥١٢,١٢٣**
المطلوبات			
التزام عقد ايجار	٢٥-ب	١١,٠١٣,٧١٢	١٣,٨٨٨,٢١٤
التزامات الرخصة/ الحكومة	٧	١٢,٣٦٠,٩٩٠	١٥,٩٢٨,٣٦٥
قروض تستحق الدفع لأكثر من عام	٢٠	٤٤,٢٠١,١٨٦	٦٢,٦٧٤,٧٠٨
دائنون– طويلة الاجل	٢٣	١٠,٠٨٢,٨٧٢	١٠,٠٨٢,٨٧٢
مخصص تعويض نهاية الخدمة	٢٢	٢٢,٢٨٢,٠٢٥	٢٠,٣٤٠,٣٤٥
مجموع المطلوبات غير المتداولة		**٩٩,٩٤٠,٧٨٥**	**١٢٢,٩١٤,٥٠٤**
دائنون – قصيرة الاجل	٢٣	٢٤٤,٢٩٥,٠١٨	٢٨٣,٥٣٧,١١٩
ذمم دائنة لأطراف ذات علاقة	١٢-ب	٩,٤١٠,٢٩٤	١١,٨٤٩,٦٧٩
قروض تستحق الدفع خلال عام	٢٠	١٦٠,٧٢٩,٥٢٥	١٧١,٩٧٣,٥٢٦
التزامات الرخصة/ الحكومة	٧	٥,٠٠٠,٠٠٠	٥,٠٠٠,٠٠٠
مخصص ضريبة الدخل	٩	٨,٠٦٧,٧٣٣	٧,٦٧٠,٧٣٢
دائنون اخرون	٢٤	١٧,٧٠٢,٦٣٦	٢٠,٣٤٨,٧٨٦
التزام عقد ايجار	٢٥-ب	٣,٣٠٤,٨١٨	٣,٢٩٤,٢٠٦
تأمينات المشتركين	٢١	١٦٧,٦٢٣,٨٨٨	١٥٩,٢٥٤,١٥٦
بنوك دائنة	٢٠	٢٤٢,٩٥٢,٦١٧	٢١١,٩٩٢,٣٦١
مجموع المطلوبات المتداولة		**٨٥٩,٠٨٦,٥٢٩**	**٨٧٤,٩٢٠,٥٦٥**
مجموع المطلوبات		**٩٥٩,٠٢٧,٣١٤**	**٩٩٧,٨٣٥,٠٦٩**
مجموع حقوق المساهمين والمطلوبات		**١,١٢٢,٠١١,٦١٧**	**١,١٤٩,٣٤٧,١٩٢**
حسابات متقابلة			
مطلوبات مساهمات المشتركين	٣٦	١٧٨,٢٧٤,١٧٥	١٧٠,٧٤٦,١٠١
مطلوبات فلس الريف	٣٦	٢١,٣١٠,٨٠٩	٢١,٣٥٧,١٦٤

- تعتبر الايضاحات في الصفحات المرفقة من صفحة (١١٣) إلى (١٥٥) جزءا لا يتجزآ من هذه البيانات المالية الموحدة وتقرأ معها ومع تقرير مدقق الحسابات المستقل.
- تمت الموافقة على البيانات المالية الموحدة من صفحة (١٠٩) الى (١٥٥) من قبل مجلس الإدارة بتاريخ ١١ شباط ٢٠٢٦ وتم اعتمادها من قبل:

مدير مديرية الشؤون المالية | **المدير العام** | **رئيس مجلس الادارة**

شركة الكهرباء الأردنية
وشركاتها التابعة (المجموعة)
(شركة مساهمة عامة محدودة)
عمان – المملكة الأردنية الهاشمية

بيان الربح أو الخسارة والدخل الشامل الآخر الموحد

		للسنة المنتهية في ٣١ كانون الأول	
بالدينار الأردني	**إيضاح**	**٢٠٢٥**	**٢٠٢٤**
إيرادات الطاقة المباعة	٢٦	١,١٠٨,٦٩٦,٦٦٩	١,٠٦٧,٣٩٦,٨٢٦
الطاقة المشتراة	٢٧	(٩٣١,٤٦١,٠٢٩)	(٩٠١,٣٦٨,٣١٣)
مجمل ربح بيع الطاقة		**١٧٧,٢٣٥,٦٤٠**	**١٦٦,٠٢٨,٥١٣**
ايرادات الأنشطة الأساسية الأخرى	٢٨-أ	١٣,٥٠٤,٠٣١	١١,٤٨٨,٠٢٤
مصاريف الأنشطة الأساسية الأخرى	٢٨-ب	(٤,٨٧٩,٤٤١)	(٣,١٥٠,٩٩٧)
خسائر ائتمانية متوقعة	١٤و١٥	(٦,٠٠٠,٠٠٠)	(١١,٠٠٠,٠٠٠)
مصاريف التشغيل والادارية وخدمات المشتركين	٢٩	(٩١,٣٥٤,٧٨٣)	(٨١,٩٧٧,٣١٠)
الاستهلاكات		(٣٣,٨٥٢,٩٠٣)	(٣١,٣٠٠,٠٢٧)
إيرادات فوائد التأخير	٣٢	٧,٤٢٨,٠٠٤	٦,٢٩٨,٤١٨
اطفاءات	٧و٢٥	(٦,٠٢٨,٠٠٤)	(٥,٤٨١,٦١٥)
مصاريف تمويل	٣١	(٣٣,٣٠٤,٥٠٧)	(٣٣,٤٤٧,٨٧٥)
مصاريف فوائد تأخير تسديد الطاقة	٣٣	(٧,٨٦٥,٤٢٢)	(٩,٧٤٧,٩٦٥)
صافي الايرادات والمصاريف من الأنشطة الأساسية الأخرى		**(١٦٢,٣٥٣,٠٢٥)**	**(١٥٨,٣١٩,٣٤٧)**
الربح من النشاط الأساسي		**١٤,٨٨٢,٦١٥**	**٧,٧٠٩,١٦٦**
إيرادات الأنشطة غير الأساسية	٣٠-أ	٢٣,٠٥٨,٠٤٧	٢٣,١٩٢,٩٨١
مصاريف الأنشطة غير الأساسية	٣٠-ب	(٥,٨٢٤,٤٧٩)	(٣,٤٩٦,٢٢٦)
الربح من النشاط غير الأساسي		**١٧,٢٣٣,٥٦٨**	**١٩,٦٩٦,٧٥٥**
الربح للسنة قبل ضريبة الدخل		**٣٢,١١٦,١٨٣**	**٢٧,٤٠٥,٩٢١**
مصروف ضريبة الدخل	٩	(٧,٣٢٥,٠٤٩)	(٨,٢٢٣,٣١١)
الربح للسنة		**٢٤,٧٩١,١٣٤**	**١٩,١٨٢,٦١٠**
بنود الدخل الشامل الاخر			
(خسائر) أرباح إكتوارية - مخصص تعويض نهاية الخدمة	٢٢-ب	(١,٣٨٩,٩٦٥)	(٤١٢,٩٤٢)
إجمالي الدخل الشامل للسنة		**٢٣,٤٠١,١٦٩**	**١٨,٧٦٩,٦٦٨**
حصة السهم الأساسية والمخفضة من الربح للسنة	٣٤	**٠,٢٦**	**٠,٢٠**

- تعتبر الايضاحات في الصفحات المرفقة من صفحة (١١٣) إلى (١٥٥) جزءا لا يتجزآ من هذه البيانات المالية الموحدة وتقرأ معها ومع تقرير مدقق الحسابات المستقل.
- تمت الموافقة على البيانات المالية الموحدة من صفحة (١٠٩) الى (١٥٥) من قبل مجلس الإدارة بتاريخ ١١ شباط ٢٠٢٦ وتم اعتمادها من قبل:

مدير مديرية الشؤون المالية | **المدير العام** | **رئيس مجلس الادارة**

شركة الكهرباء الأردنية
وشركاتها التابعة (المجموعة)
(شركة مساهمة عامة محدودة)
عمان – المملكة الأردنية الهاشمية

بيان التغيرات في حقوق المساهمين الموحد

بالدينار الأردني	رأس المال المدفوع	احتياطي اجباري	أرباح مدورة*	إجمالي حقوق المساهمين
التغيرات للسنة المنتهية في ٣١ كانون الاول ٢٠٢٥				
الرصيد كما في ١ كانون الثاني ٢٠٢٥	٩١,٧٦١,٤٤٤	٢٧,٥٠٠,٠٠٠	٣٢,٢٥٠,٦٧٩	١٥١,٥١٢,١٢٣
ربح للسنة	-	-	٢٤,٧٩١,١٣٤	٢٤,٧٩١,١٣٤
الإحتياطيات مخصص تعويض نهاية الخدمة - الخسائر الإكتوارية- إيضاح (٢٢-ب)	-	-	(١,٣٨٩,٩٦٥)	(١,٣٨٩,٩٦٥)
إجمالي الدخل الشامل للسنة	-	-	٢٣,٤٠١,١٦٩	٢٣,٤٠١,١٦٩
توزيعات أرباح – ايضاح (١٩)	٤,٨١٧,٤٧٥	-	(١٦,٧٤٦,٤٦٤)	(١١,٩٢٨,٩٨٩)
الرصيد كما في ٣١ كانون الأول ٢٠٢٥	**٩٦,٥٧٨,٩١٩**	**٢٧,٥٠٠,٠٠٠**	**٣٨,٩٠٥,٣٨٤**	**١٦٢,٩٨٤,٣٠٣**
التغيرات للسنة المنتهية في ٣١ كانون الاول ٢٠٢٤				
الرصيد كما في ١ كانون الثاني ٢٠٢٤	٩١,٧٦١,٤٤٤	٢٥,٠٠٠,٠٠٠	٣١,٥٨٠,٤٥٦	١٤٨,٣٤١,٩٠٠
ربح للسنة	-	-	١٩,١٨٢,٦١٠	١٩,١٨٢,٦١٠
الإحتياطيات مخصص تعويض نهاية الخدمة - الخسائر الإكتوارية- إيضاح (٢٢-ب)	-	-	(٤١٢,٩٤٢)	(٤١٢,٩٤٢)
إجمالي الدخل الشامل للسنة	-	-	١٨,٧٦٩,٦٦٨	١٨,٧٦٩,٦٦٨
المحول لاحتياطي اجباري- إيضاح (١٨)	-	٢,٥٠٠,٠٠٠	(٢,٥٠٠,٠٠٠)	-
توزيعات أرباح – ايضاح (١٩)	-	-	(١٥,٥٩٩,٤٤٥)	(١٥,٥٩٩,٤٤٥)
الرصيد كما في ٣١ كانون الأول ٢٠٢٤	**٩١,٧٦١,٤٤٤**	**٢٧,٥٠٠,٠٠٠**	**٣٢,٢٥٠,٦٧٩**	**١٥١,٥١٢,١٢٣**

* تتضمن الأرباح المدورة موجودات ضريبية مؤجلة بمبلغ ١٤,٨٧٣,٢٦١ دينار أردني كما في ٣١ كانون الأول ٢٠٢٥ (١٤,١٣٠,٥٧٧ دينار أردني كما في ٣١ كانون الأول ٢٠٢٤) بالإضافة الى أرباح تقييم موجودات مالية بالقيمة العادلة من خلال الربح أو الخسارة بمبلغ ٣,٥٦٠,١٢٣ دينار أردني كما في ٣١ كانون الأول ٢٠٢٥ (١,٣٢٣,٥٤٦ دينار أردني كما في ٣١ كانون الأول ٢٠٢٤) مقيد التصرف بها من خلال توزيع الأرباح وفقاً لتعليمات هيئة الأوراق المالية.

- تعتبر الايضاحات في الصفحات المرفقة من صفحة (١١٣) إلى (١٥٥) جزءا لا يتجزأ من هذه البيانات المالية الموحدة وتقرأ معها ومع تقرير مدقق الحسابات المستقل.

شركة الكهرباء الأردنية
وشركاتها التابعة (المجموعة)
(شركة مساهمة عامة محدودة)
عمان – المملكة الأردنية الهاشمية
بيان التدفقات النقدية الموحد

	إيضاح	للسنة المنتهية في ٣١ كانون الأول ٢٠٢٥	٢٠٢٤
بالدينار الأردني			
الأنشطة التشغيلية			
الربح للسنة قبل ضريبة الدخل		٣٢,١١٦,١٨٣	٢٧,٤٠٥,٩٢١
تعديلات:			
استهلاكات واطفاءات	٢٥,٧,٦	٣٩,٨٨٠,٧١١	٣٧,٣٩٤,٤٨١
(أرباح) تقييم موجودات مالية بالقيمة العادلة من خلال الربح أوالخسارة	١١	(٢,٢٣٦,٥٧٦)	(٥٥٠,٤٠٧)
حصة المجموعة في (أرباح) استثمار في مشروع مشترك	١٣	(٦,٩١١,٧٥٠)	(٦,٧٢٢,٠٤٩)
حصة المجموعة في (أرباح) استثمار في شركات حليفة	٨	٢٨٦	(٦٦,٧٦١)
مخصص تعويض نهاية الخدمة	٢٢	٤,٨٩٠,٤١٤	٣,٨٨٦,٣٧٣
مخصص خسائر ائتمانية متوقعة	١٥,١٤	٦,٠٠٠,٠٠٠	١١,٠٠٠,٠٠٠
مخصص قضايا		١,٠٠٠,٠٠٠	-
مصاريف تمويل	٣١	٣٣,٣٠٤,٥٠٧	٣٣,٤٤٧,٨٧٥
ايرادات فوائد التأخير	٣٢	(٧,٤٢٨,٠٠٤)	(٦,٢٩٨,٤١٨)
مصاريف فوائد تأخير تسديد الطاقة	٣٣	٧,٨٦٥,٤٢٢	٩,٧٤٧,٩٦٥
أرباح بيع بنية تحتية وخردة	٣٠-أ	(٣٠٨,٠٤٦)	(٤,٣١٥,٦٩٩)
توزيعات أرباح أسهم	٣٠-أ	(٣٩٥,١٧١)	(٥٧٥,٧٤٢)
		١٠٧,٧٧٧,٩٧٦	**١٠٤,٣٥٣,٥٣٩**
التغير في بنود رأس المال العامل:			
مخزون		٣٧٢,١٥٨	(٣٠٠,٨٤٢)
ذمم مشتركين		٤٦,٧٨٢,٧٠١	(٧٨,٠٠٢,٨٤٩)
مدينون		٣٣,٨٣٣,٠٥٠	(١,٣٦٥,٩٧٦)
مدينون اخرون		(١,٤٨٩,٩٦٦)	(٨٩٦,١٧٤)
أطراف ذات علاقة		(١,٤٨٨,١٩١)	(١,٤٥٣,٦٩٧)
دائنون		(٤٧,١٠٧,٥٢٣)	٣٢,٤١٣,٢٣٠
تأمينات مشتركين		٨,٣٦٩,٧٣٢	٨,٤٣٤,٦١٧
أطراف ذات علاقة		(٣,٦٤٦,١٥٠)	(١,٠٨٦,٥٢٢)
دائنون اخرون		(٢,٤٣٩,٣٨٥)	٨١٢,٤١٨
صافي التدفقات النقدية من الأنشطة التشغيلية قبل ضريبة الدخل المدفوعة ومخصص تعويض نهاية الخدمة المدفوع		**١٤٠,٩٦٤,٤٠٢**	**٦٢,٩٠٧,٧٤٤**
ضريبة دخل مدفوعة	٩-ب	(٧,٦٧٠,٧٣٢)	(٨,٠٢٠,٥٥٦)
المدفوع من مخصص تعويض نهاية الخدمة	٢٢-ب	(٤,٣٣٨,٦٩٩)	(٦,٥٠٩,١٦٢)
صافي التدفقات النقدية من الأنشطة التشغيلية		**١٢٨,٩٥٤,٩٧١**	**٤٨,٣٧٨,٠٢٦**
الأنشطة الاستثمارية			
إضافات ممتلكات ومعدات ومشاريع تحت التنفيذ	٦	(٨٠,٧٢٤,٧٢٨)	(٧٧,٥٧٥,٧٩٩)
المتحصل من استبعاد ممتلكات ومعدات ومشاريع تحت التنفيذ		٢,٩٦٧,١٠٩	٤,٣١٥,٦٩٩
المدفوع على شراء موجودات غير ملموسة	٧-ب	(٢,٣١٧,٣٨٢)	(١,٣٤٢,٠٢٦)
موجودات مالية بالقيمة العادلة من خلال الربح او الخسارة	١١	٣٩٥,١٧١	٥٧٥,٧٤٢
صافي الاستخدامات النقدية في الأنشطة الإستثمارية		**(٧٩,٦٧٩,٨٣٠)**	**(٧٤,٠٢٦,٣٨٤)**
الأنشطة التمويلية			
قروض دائنة		(٢٩,٧١٧,٥٢٣)	٧٦,٠٩٧,٩٠٣
أرباح موزعة	١٩	(١١,٩٢٨,٩٨٩)	(١٤,٧٨٨,١٦٦)
مصاريف تمويل مدفوعة		(٣١,٣٤٣,٢٨٨)	(٣٠,٨٧١,٢٧٦)
المدفوع من إلتزامات الرخصة / الحكومة		(٣,٥٦٧,٣٧٥)	(٣,٣٠٣,١٢٤)
مصاريف تمويل مدفوعة عن التزامات الرخصة / الحكومة		(١,٤٣٢,٦٢٥)	(١,٦٩٦,٨٧٦)
المدفوع من التزامات عقود ايجار	٢٥	(٢,٢٥٢,٤١٠)	(٢,٣٥٧,٢٠١)
مصاريف تمويل مدفوعة عن التزامات عقود ايجار	٢٥	(٥٢٨,٥٩٤)	(٨٧٩,٧٢٣)
بنوك دائنة		٣٠,٩٦٠,٢٥٦	٥,٣٨٦,٧٨٧
صافي التدفقات (الاستخدامات النقدية في) النقدية من الأنشطة التمويلية		**(٤٩,٨١٠,٥٤٨)**	**٢٧,٥٨٨,٣٢٤**
صافي التغير في النقد لدى البنوك		(٥٣٥,٤٠٧)	١,٩٣٩,٩٦٦
النقد لدى البنوك في بداية السنة		٣,٤٨٧,٥١٧	١,٥٤٧,٥٥١
النقد لدى البنوك في نهاية السنة	١٧	**٢,٩٥٢,١١٠**	**٣,٤٨٧,٥١٧**

- تعتبر الايضاحات في الصفحات المرفقة من (١١٣) إلى (١٥٥) جزءا لا يتجزأ من هذه البيانات المالية الموحدة وتقرأ مع تقرير مدقق الحسابات المستقل.

شركة الكهرباء الأردنية
وشركاتها التابعة (المجموعة)
(شركة مساهمة عامة محدودة)
عمان – المملكة الأردنية الهاشمية

إيضاحات حول البيانات المالية الموحدة للسنة المنتهية ٣١ كانون الأول ٢٠٢٥

١) **عـــــام**

- تأسست شركة الكهرباء الأردنية **("الشركة")** كشركة مساهمة عامة محدودة بتاريخ ١ كانون الثاني ١٩٣٨ تحت رقم (٢) برأسمال ٢,٥٠٠ جنيه وتم زيادته على عدة مراحل ليصبح رأس المال المصرح به ١١٠,٠٠٠,٠٠٠ دينار أردني ورأس المال المكتتب ٩٦,٥٧٨,٩١٩ دينار أردني حيث كانت آخر زيادة لرأس المال بتاريخ ١٣ نيسان ٢٠٢٥ عن طريق رسملة توزيعات أرباح بقيمة ٤,٨١٧,٤٧٥ دينار أردني من الأرباح المدورة. وقد تم استكمال كافة الاجراءات القانونية المتعلقة بالزيادة بتاريخ ٢١ ايار ٢٠٢٥.
- خلال العام ١٩٦٢ وقعت الشركة اتفاقية امتياز لمدة (٥٠) سنة مع الحكومة الاردنية لتوزيع الكهرباء لمنطقة الامتياز والتي تشمل مدن عمان والزرقاء ومادبا والسلط. انتهت فترة امتياز الشركة بتاريخ ٢٢ تشرين الثاني ٢٠١٢ والتي تم تمديدها بواسطة رخص مؤقتة حتى تاريخ ٢٢ أيار ٢٠١٤. وبتاريخ ٢٣ أيار ٢٠١٤، حصلت الشركة على ترخيص لتوزيع الكهرباء بدلا من الامتياز مثل باقي شركات التوزيع الأخرى في الأردن لمدة ٢٠ عاما بعد الوصول الى تسوية نهائية مع الحكومة الأردنية.

- إن غايات الشركة تتمثل في تحويل الطاقة الكهربائية ونقلها وتوزيعها وشرائها وبيعها بحيث تؤمن احتياجات جميع المستهلكين في منطقة الترخيص واية منطقة اخرى يشملها توسيع منطقة الترخيص بمقتضى الرخصة الممنوحة لها.

- إن موقع المركز الرئيسي للشركة هو شارع مكة - عمان- المملكة الأردنية الهاشمية.

- تمت الموافقة على البيانات المالية الموحدة من قبل مجلس الادارة بتاريخ ١١ شباط ٢٠٢٦ وهي خاضعة لموافقة الهيئة العامة للشركة.

٢) **أسس إعداد البيانات المالية الموحدة**

أ- **بيان الالتزام**

- تم إعداد البيانات المالية الموحدة وفقاً للمعايير الدولية للتقارير المالية الصادرة من مجلس معايير المحاسبة الدولية (المعايير الدولية للتقارير المالية "المعايير المحاسبية").

ب- **أسس توحيد البيانات المالية**

- تتضمن البيانات المالية الموحدة لشركة الكهرباء الاردنية **("الشركة")** والشركات التابعة لها والتي تخضع لسيطرتها **(يشار إليهم مجتمعين "بالمجموعة")**، الشركة التابعة هي تلك الشركة التي تسيطر عليها المجموعة، تسيطر المجموعة على شركة أخرى عندما تكون لديها الحق في عوائد متغيرة من مشاركتها مع المجموعة ولديها القدرة على التأثير على تلك العوائد من خلال السيطرة على الشركة. يتم تضمين البيانات المالية للشركة التابعة في البيانات المالية الموحدة من التاريخ الذي بدء منه السيطرة حتى تاريخ فقدان السيطرة عليها.

يتم إعداد البيانات المالية للشركات التابعة لنفس السنه المالية للمجموعة وبإستخدام نفس السياسات المحاسبية المتبعة في المجموعة، إذا كانت الشركة التابعة تتبع سياسات محاسبية تختلف عن تلك المتبعة في المجموعة فيتم إجراء التعديلات اللازمة على البيانات المالية للشركة التابعة لتتطابق مع السياسات المحاسبية المتبعة في المجموعة.

يتم توحيد نتائج عمليات الشركات التابعة في بيان الربح أو الخسارة الموحد من تاريخ تملكها وهو تاريخ الذي يجري منه فعليا أنتقال سيطرة المجموعة على الشركة التابعة، ويتم توحيد نتائج عمليات الشركة التابعة التي تم التخلص منها في بيان الربح أو الخسارة الموحد حتى تاريخ التخلص وهو التاريخ الذي تفقد المجموعة فيه السيطرة على الشركة التابعة.
ويتم استبعاد جميع الأصول والمطلوبات وحقوق الملكية والدخل والمصاريف المتعلقة بالمعاملات والأرصدة فيما بين الشركة والمنشآت التابعة عند التوحيد.

تمتلك المجموعة كما في ٣١ كانون الاول ٢٠٢٥ الشركات التابعة التالية:

اسم الشركة	رأس المال المصرح به	رأس المال المدفوع	نسبة ملكية الشركة	النشاط الرئيسي	مكان عملها
بوابة البرق للحوسبة السحابية	٢٥٠,٠٠٠	٢٥٠,٠٠٠	١٠٠٪	تقديم تكنولوجيا خدمات تسهيل تسديد الفواتير والمطالبات بالوسائل الالكترونية	عمان - الاردن
البرق لخدمات الطاقة	٥٠٠,٠٠٠	٥٠٠,٠٠٠	١٠٠٪	خدمات الطاقة	عمان - الاردن

يبين الجدول التالي المركز المالي والأداء المالي للشـــركات التابعة كما في ٣١ كانون الأول ٢٠٢٥ و٣١ كانون الأول ٢٠٢٤:

بالدينار الأردني	كما في ٣١ كانون الأول ٢٠٢٥		للسنة المنتهية في ٣١ كانون الأول ٢٠٢٥	
	اجمالي الموجودات	اجمالي المطلوبات	اجمالي الايرادات	الربح للسنة
بوابة البرق للحوسبة السحابية	٤٢٥,٦٥٢	٩٥,١٩٤	١,٢٩٤,١٥٣	٤٧,٢٤٣
البرق لخدمات الطاقة	١,٣٠٩,٨٧٠	٥٥٤,٥٥٦	٥٦٧,٢١٤	٢٦٩,٨٤٧

بالدينار الأردني	كما في ٣١ كانون الأول ٢٠٢٤		للسنة المنتهية في ٣١ كانون الأول ٢٠٢٤	
	اجمالي الموجودات	اجمالي المطلوبات	اجمالي الايرادات	الربح (الخسارة) للسنة
بوابة البرق للحوسبة السحابية	٦٠٦,٢٢٣	٣٢٢,٧٧٣	١٨٧,٤٧٥	٨,٨١٠
البرق لخدمات الطاقة	٦٠٧,٣٤٧	١١٥,٠٣٥	١٢٨,٥٩٨	(٧,٦٨٨)

تقوم المجموعة بالاعتراف بتوحيد الاعمال باستخدام طريقة الاندماج وذلك عندما تنتقل السيطرة الى المجموعة ويتم قياس المنافع المنقولة من عملية الاندماج بالقيمة العادلة، ويتم تحديدها بصافي قيمة الموجودات. وفي حالة وجود شهرة ناتجة يتم عمل اختبار للتدني سنوياً.

المنافع الناتجة عن عملية الاندماج لا تشمل المبالغ الناتجة عن تسوية العلاقات التي كانت قائمة قبل عملية الاندماج. ويتم إدراج هذه المبالغ في بيان الربح أو الخسارة والدخل الشامل الآخر الموحد.

ج- أساس القياس

تم إعداد هذه البيانات المالية الموحدة وفقًا لمبدأ التكلفة التاريخية باستخدام مفهوم الاستمرارية وأساس الاستحقاق المحاسبي باستثناء ما هو مذكور بخلاف ذلك في السياسات المحاسبية المذكورة أدناه.

د- العملة الوظيفية وعملة العرض

تظهر البيانات المالية الموحدة بالدينار الأردني والذي يمثل العملة الوظيفية للشركة.

ه- استخدام التقديرات

إن إعداد البيانات المالية الموحدة وفقاً للمعايير الدولية "المعايير المحاسبية" للتقارير المالية يتطلب قيام الإدارة باجتهادات وتقديرات وافتراضات تؤثر في تطبيق السياسات المحاسبية ومبالغ الموجودات، والمطلوبات، والإيرادات والمصاريف. إن النتائج الفعلية قد تختلف عن هذه التقديرات.

فيما يلي ملخص حول الأمور الهامة التي يجري فيها استخدام التقديرات غير المؤكدة والاجتهادات في تطبيق السياسات المحاسبية والتي تؤثر بشكل جوهري على المبالغ في البيانات المالية الموحدة:

شركة الكهرباء الأردنية
وشركاتها التابعة (المجموعة)
(شركة مساهمة عامة محدودة)
عمان – المملكة الأردنية الهاشمية

إيضاحات حول البيانات المالية الموحدة للسنة المنتهية ٣١ كانون الأول ٢٠٢٥

الاحكام

فيما يلي ملخص حول الأمور الهامة والتي تؤثر بشكل جوهري على مبالغ الموجودات والالتزامات في البيانات المالية الموحدة:

- تصنيف الموجودات المالية: تقييم نموذج الاعمال الذي يتم بموجبه الاحتفاظ بالموجودات وتحديد فيما إذا كانت الشروط التعاقدية للموجودات المالية لأصل المبلغ والفائدة على المبلغ الأصلي المتبقي والغير المسدد.
- تقدير الإيرادات المستحقة وفقا لدراسة الإدارة والمعلومات المتاحة في نهاية السنة المالية.
- تم استهلاك موجودات البنية التحتيه وتم اعتبار الموجودات المتعلقة بها كممتلكات ومعدات علماً بأن الحكومة الأردنية كانت تتمتع بسيطرة من خلال خيار الشراء وتحديد تعرفة البيع. في حين انه وفقاً لتوقعات وتقديرات الإدارة فإن الراجح أن الحكومة لن تمارس حق الشراء. وبالتالي فإنه يوجد عدم التيقن من إمكانية تحقق القيمة المتبقية ولذلك قامت الشركة باستهلاك موجودات البنية التحتية على عمرها الإنتاجي.

في ٢٢ أيار ٢٠١٤، تخلت الحكومة عن السيطرة على موجودات البنية التحتيه بعد الوصول الى تسوية نهائية مع الشركة وأعطت الشركة الحق بأن تمارس أنشطه أخرى من خلال البنى التحتيه ليس للحكومة سيطرة عليها مما أدى الى تغيير طبيعة هذه الموجودات لتصبح ممتلكات ومعدات. وعليه استمرت الشركة باستهلاك هذه الموجودات.
إن الإدارة تعتقد بأنه وبناء على تحقق توقعاتها حول عدم ممارسة الحكومة لخيار الشراء بالاضافة الى أنه من الممكن استخدام البنية التحتية بتقديم خدمات وأنشطة أخرى دون سيطرة الحكومة، هذا وقد تم تأكيده باتفاقية الترخيص والتسوية والمصالحة المذكورة أعلاه وأنه تم الحصول على تأكيدات بكتب من هيئة تنظيم قطاع الطاقة والمعادن بتاريخ أول شباط ٢٠١٥ رقم ٨٩٩/١٣/٢٠ و ٣٥٣٠/١/٢ بتاريخ ٩ اذار ٢٠٢٤ يفيد أنه من حق الشركة ممارسة أنشطة أخرى من خلال البنية التحتية خلال فترة الامتياز والرخصة.

- تقدير اذا ما كانت المجموعة متأكدة على درجة معقولة بشأن خيارات التمديد في عقود الايجار لتحديد مدة عقد الايجار.

الافتراضات تقديرات عدم التيقن

فيما يلي ملخص حول الأمور الهامة التي يجري فيها استخدام الافتراضات وتقديرات الأمور غير المؤكدة في تطبيق السياسات المحاسبية والتي تؤثر بشكل جوهري على المبالغ في البيانات المالية الموحدة:

- اختبار تدني قيمة الموجودات غير المالية: تقوم المجموعة في تاريخ التقرير بتقييم ما إذا كان هناك مؤشر على انخفاض قيمة الأصل، إن وجد، وتقوم المجموعة بتقييم المبلغ القابل للاسترداد للأصل. القيمة القابلة للاسترداد للأصل هي القيمة العادلة للأصل ناقصا تكاليف البيع أو قيمته الاستخدامية، أيهما أعلى، عند تقييم القيمة الاستخدامية. عند تحديد القيمة العادلة ناقصا تكاليف البيع، يتم خصم التدفقات النقدية المستقبلية المقدرة للأصل إلى قيمتها الحالية باستخدام معدل خصم يعكس تقييمات السوق الحالية للقيمة الزمنية للنقود والمخاطر المحددة للأصل في حين أن معاملات السوق الأخيرة تؤخذ بعين الاعتبار.

- تقوم المجموعة بقياس الخسائر الائتمانية المتوقعة من خلال تجميع الذمم المدينة بناء على القطاع وكون الجهة المدينة جهة حكومية من عدمها ومخاطر الائتمان المشتركة وعلى أعمار الذمم، حيث لخصت المجموعة أن نسب الخسائر المتوقعة للذمم المدينة التجارية أنها تقريبية ومعقولة بما يخص نسب الخسائر للذمم المدينة. إن نسب الخسارة المتوقعة أعدت بناء على الدفعات / تسديدات الذمم المدينة خلال فترة ثلاثة سنوات وخسائر الائتمان التاريخية المتماثلة المختبرة خلال هذه الفترة. إن نسب الخسارة التاريخية قد تم تعديلها لتعكس أثر معلومات البحث على عوامل الاقتصاد الكلي بما يؤثر على مقدرة العملاء لتسديد الذمم.

- تقوم الشركة بالتقدير الإكتواري لمخصص تعويض نهاية الخدمة وفقاً لمتغيرات معامل الخصم ومعدل تصعد الراتب وعدد الموظفين العاملين ومعدل عمل العامل ومعدل الخدمة بالإضافة الى مجموع الأجور الشهرية الخاضعة لنهاية الخدمة للموظفين العاملين.
- تقوم الإدارة بتقدير مصروف ضريبة الدخل وفقاً للقوانين والتعليمات السارية.

- تقوم الإدارة بإعادة تقدير الاعتمار الإنتاجية والقيم المتبقية لموجودات البنية التحتية والموجودات الثابتة الأخرى والموجودات غير الملموسة بصورة دورية اعتمادا على الحالة العامة لهذه الموجودات وتوقعات الإدارة لأعمارها الإنتاجية في المستقبل وقيمة الخردة الناتجة عنها.

- تقدير مدة عقد الايجار عندما تكون متأكدة بشكل معقول من خيارات التمديد في العقود.

يتم مراجعة التقديرات والافتراضات المطبقة باستمرار ويتم الاعتراف بالتغيرات في التقديرات المحاسبية في السنة التي تم فيها تغيير التقديرات والسنوات القادمة التي تتأثر بذلك التغيير.

هيكلة القيمة العادلة:
على المجموعة القيام بتحديد والكشف عن مستوى هيكلة القيمة العادلة الذي تصنف فيه مقاييس القيمة العادلة في مجملها، وفصل مقاييس القيمة العادلة وفقاً للمستويات المحددة في معايير التقارير المالية الدولية. كما على المجموعة القيام بالتفريق بين المستوى الثاني والمستوى الثالث لقياسات القيمة العادلة، بمعنى أن تقييم ما إذا كانت المدخلات قابلة للملاحظة وما اذا كانت المدخلات غير القابلة للملاحظة هامة، فإن ذلك قد يتطلب القيام باجتهادات وتحليل دقيق للمدخلات المستخدمة لقياس القيمة العادلة، بما في ذلك دراسة العوامل المحددة للموجودات أو المطلوبات.

تعتقد الإدارة بأن تقديراتها وافتراضاتها معقولة وكافية.

٣) **السياسات المحاسبية الجوهرية**
إن السياسات المحاسبية التي طبقتها المجموعة في هذه البيانات المالية الموحدة للسنة المنتهية في ٣١ كانون الثاني ٢٠٢٤ هي نفسها التي طبقتها المجموعة في بياناتها المالية الموحدة للسنة المنتهية في ٣١ كانون الثاني ٢٠٢٥، باستثناء السياسات المحاسبية الدولية الجديدة التالية معايير التقارير المالية أو التعديلات التي أصبحت سارية المفعول بعد ١ كانون الأول:

المعايير الجديدة والتعديلات	تاريخ التطبيق
عدم قابلية التبادل - تعديلات على معيار المحاسبة الدولي ٢١.	يدخل حيز التنفيذ اعتبارًا من ١ يناير ٢٠٢٥

ولم يكن لتطبيق هذا المعيار المعدل أي تأثير جوهري على البيانات المالية الموحدة للمجموعة.

فيما يلي السياسات المحاسبية الجوهرية المتبعة:
أ- **الموجودات والمطلوبات المالية**
- **الاعتراف والقياس الأولي**
يتم الاعتراف بالذمم المدينة والقروض وأدوات الدين بشكل أولي عند نشأتها. يتم إثبات جميع الموجودات والمطلوبات المالية الأخرى بشكل أولي عندما تصبح المجموعة طرفًا في الأحكام التعاقدية للموجودات او المطلوبات المالية.
يتم قياس الموجودات والمطلوبات المالية بشكل أولي بالقيمة العادلة مضافًا إليه للأداة الغير مصنفة كأداة مالية بالقيمة العادلة من خلال بيان الربح أو الخسارة الموحد تكاليف المعاملات التي تنسب بشكل مباشر الى شرائها أو إصدارها. ويتم القياس الاولي الموجودات المالية بالتكلفة المطفأة بدون عنصر تمويل كبير بسعر المعاملة.

- **التصنيف والقياس اللاحق للموجودات والمطلوبات المالية:**
الموجودات المالية
تبعاً للمعيار الدولي للتقارير المالية رقم (٩) وعند الاعتراف الأولي، يتم تصنيف الأصل المالي وقياسه إما: بالتكلفة المطفأة أو بالقيمة العادلة من خلال الدخل الشامل الاخر الموحد – لكل من سندات الدين وأدوات حقوق الملكية أو بالقيمة العادلة من خلال بيان الربح أو الخسارة الموحد،
لا يتم إعادة تصنيف الموجودات المالية بعد الاعتراف الأولي بها ما لم تغير المجموعة نموذج أعمالها لإدارة الموجودات المالية، وفي هذه الحالة، يتم إعادة تصنيف جميع الموجودات المالية المتأثرة في اليوم الأول من فترة الإبلاغ الأولى بعد التغيير في نموذج العمل.
تقاس الموجودات المالية بالكلفة المطفأة إذا استوفت الشروط التالية وإذا لم يتم تصنيفها مسبقاً لتكون موجودات مالية بالقيمة العادلة من خلال بيان الربح أو الخسارة الموحد:
- إذا كان الاحتفاظ بهذه الموجودات ضمن نموذج الاعمال بهدف تحصيل تدفقات نقدية مستقبلية.
- إذا كانت الشروط التعاقدية لهذه الموجودات المالية تحدد تاريخ معين للتدفقات النقدية (أصل المبلغ والفائدة على المبلغ الأصلي المتبقي ولغير المسدد).

كما تقاس سندات الدين بالقيمة العادلة من خلال الدخل الشامل الاخر الموحد إذا استوفت الشروط التالية وإذا لم يتم تصنيفها مسبقاً لتكون موجودات مالية بالقيمة العادلة من خلال بيان الربح أو الخسارة الموحد:
- إذا كان الاحتفاظ بهذه الموجودات ضمن نموذج أعمال الإدارة هدفه تحقيق تدفقات نقدية مستقبلية و/أو بيع هذه الموجودات المالية.
- إذا كانت الشروط التعاقدية لهذه الموجودات المالية تحدد تاريخ معين للتدفقات النقدية (أصل المبلغ والفائدة على المبلغ الأصلي المتبقي والغير المسدد).

إيضاحات حول البيانات المالية الموحدة للسنة المنتهية ٣١ كانون الأول ٢٠٢٥

عند الاعتراف الأولي لأدوات حقوق الملكية وغير المحتفظ بها بغرض التداول، قد تختار المجموعة بشكل لا رجعة فيه عرض التغيرات اللاحقة في القيمة العادلة لهذه الاستثمارات في بيان الدخل الشامل الأخر الموحد، بحيث يتم هذا الاختيار لكل استثمار على حده.

إن جميع الموجودات المالية التي لا تقاس بالكلفة المطفأة او بالقيمة العادلة من خلال بيان الدخل الشامل الاخر الموحد المذكورة اعلاه يتوجب قياسها بالقيمة العادلة من خلال بيان الربح او الخسارة الموحد وهذا يشمل كافة مشتقات المالية. عند الاعتراف الأولي، للمجموعة إمكانية الاختيار بشكل لا رجعة فيه تصنيف وقياس الموجودات المالية التي استوفت شروط القياس بالكلفة المطفأة أو بالقيمة العادلة من خلال بيان الدخل الشامل الاخر الموحد ضمن الموجودات المالية بالقيمة العادلة من خلال بيان الربح او الخسارة الموحد إذا كان ذلك يقلل بشكل جوهري من حالات عدم التوافق المحاسبي الذي قد ينشأ.

تقييم نموذج الأعمال:

تقوم المجموعة بتقييم لأهداف نموذج الأعمال الذي يتم خلاله الاحتفاظ بالموجودات المالية على مستوى المحفظة لأن هذا يعكس على أفضل وجه طريقة إدارة الأعمال وتقديم المعلومات إلى الإدارة. المعلومات التي يتم النظر فيها تشمل:

- السياسات والأهداف الموجودة للمحفظة والممارسة لتلك السياسات. ويشمل ذلك ما إذا كانت استراتيجية الإدارة تركز على كسب إيرادات الفوائد التعاقدية، مع الاحتفاظ بشكل خاص بسعر فائدة معين، أو مطابقة استحقاق الموجودات المالية مع استحقاق أي التزامات ذات صلة أو الاستخدامات النقدية المتوقعة أو تحقيق التدفقات النقدية من خلال بيع الأصول.
- كيفية تقييم أداء المحفظة واعداد تقريرها لإدارة المجموعة.
- المخاطر التي تؤثر على أداء نموذج الأعمال (والموجودات المالية المحتفظ بها في نموذج العمل) وكيفية إدارة هذه المخاطر.
- كيفية احتساب العوائد لمديري المحافظ - على سبيل المثال، ما إذا كان التعويض مستندا إلى القيمة العادلة للأصول المدارة أو التدفقات النقدية التعاقدية المجمعة.
- حسب عدد مرات وحجم وتوقيت البيع للموجودات المالية في الفترات السابقة، ومبررات هذه العملية والتوقعات بشأن المبيعات في المستقبل.

لا يعتبر تحويل الموجودات المالية الي طرف ثالث عبر المعاملات التي لا تستوفي شروط الغاء الاعتراف كعمليات البيع لهذا الغرض تماشياً مع اعتراف المجموعة المستمر بالموجودات.

الموجودات المالية المحتفظ بها للمتاجرة أو التي تتم إدارتها والتي يتم تقييم أدائها على أساس القيمة العادلة يتم تقييمها بالقيمة العادلة من خلال بيان الربح أو الخسارة الموحد.

الموجودات المالية - تقييم ما إذا كانت التدفقات النقدية التعاقدية هي مدفوعات لأصل المبلغ والفائدة فقط:

لأغراض هذا التقييم، يتم تعريف "أصل المبلغ" على أنه القيمة العادلة للأصل المالي بتاريخ الاعتراف الأولي. يتم تعريف "الفائدة" على أنها الاعتبار للقيمة الزمنية للنقود وللمخاطر الائتمانية المرتبطة بأصل المبلغ القائم خلال فترة زمنية معينة وتكاليف الإقراض الأساسية الأخرى (مثل مخاطر السيولة والتكاليف الإدارية)، وكذلك هامش الربح.

في تقييم ما إذا كانت التدفقات النقدية التعاقدية هي فقط مدفوعات لأصل المبلغ والفائدة، اخذت المجموعة في الاعتبار الشروط التعاقدية للأداة. ويشمل ذلك تقييم ما إذا كانت الموجودات المالية تنطوي على مدة تعاقدية يمكن أن تغير توقيت أو مقدار التدفقات النقدية التعاقدية وعليه لا تستوفي الشرط مدفوعات لأصل المبلغ والفائدة فقط. عند إجراء هذا التقييم، تأخذ المجموعة بعين الاعتبار:

- الأحداث الطارئة التي من شأنها أن تغير مقدار أو توقيت التدفقات النقدية.
- ميزات الدفع المسبق وامكانية التمديد.
- الشروط التي تحدد مطالبة المجموعة بالتدفقات النقدية من الموجودات المحددة.

تتفق ميزة الدفع المسبق مع الدفعات لأصل الدين فقط ومعدل الفائدة إذا كان مبلغ الدفع المسبق يمثل بشكل جوهري مبالغ غير مسددة لأصل المبلغ القائم، والذي قد يتضمن تعويضًا إضافيًا معقولًا لإنهاء العقد في وقت مبكر. بالإضافة إلى ذلك، بالنسبة للموجودات المالية التي يتم اقتناؤها بخصم أو علاوة على المبلغ التعاقدي الخاص بها، فإن ميزة الدفع المسبق تسمح أو تتطلب الدفع المسبق بمبلغ يمثل قيمة العقد الاساسي بالإضافة إلى الفائدة التعاقدية (ولكن غير المدفوعة) فائدة تعاقدية (والتي قد تتضمن أيضًا مبالغ إضافية معقولة لتعويض عن الإنهاء المبكر) يتم التعامل معه على أنه متوافق مع هذا الميزة إذا كانت القيمة العادلة لميزة الدفع المسبق غير هامة عند الاعتراف الأولي.

الموجودات المالية – القياس اللاحق للأرباح والخسائر

الموجودات المالية بالقيمة العادلة من خلال الربح أو الخسارة الموحدة	يتم القياس اللاحق لهذه الموجودات بالقيمة العادلة. يتم الاعتراف بالأرباح والخسائر الصافية، بما في ذلك أي فوائد أو توزيعات أرباح، في بيان الارباح أو الخسائر الموحد.
موجودات مالية بالتكلفة المطفأة	يتم القياس اللاحق لهذه الموجودات بالتكلفة المطفأة باستخدام طريقة الفائدة الفعالة. يتم تخفيض التكلفة المطفأة بقيمة خسائر التدني. يتم الاعتراف بإيرادات الفوائد وارباح وخسائر صرف العملات الاجنبية وتدني القيمة في بيان الارباح أو الخسائر. يتم إثبات أي ربح أو خسارة من استبعاد الموجودات في بيان الارباح أو الخسائر الموحد.
استثمارات الديون بالقيمة العادلة من خلال الدخل الشامل الاخر الموحد	يتم القياس اللاحق لهذه الموجودات بالقيمة العادلة. يعترف بإيرادات الفوائد المحتسبة باستخدام طريقة الفائدة الفعالة وأرباح وخسائر صرف العملات الاجنبية وخسائر التدني في بين الارباح أو الخسائر. يتم الاعتراف بالأرباح والخسائر الصافية الأخرى في الدخل الشامل الآخر. عند الاستبعاد، يتم إعادة تصنيف الأرباح والخسائر من الدخل الشامل الآخر إلى بيان الارباح أو الخسائر الموحد.
استثمارات الأسهم بالقيمة العادلة من خلال الدخل الشامل الأخر الموحد	يتم القياس اللاحق لهذه الموجودات بالقيمة العادلة. يتم إثبات توزيعات الأرباح كدخل في الربح أو الخسارة ما لم تكن توزيعات الأرباح تمثل بوضوح استرداد جزء من تكلفة الاستثمار. يتم الاعتراف بالأرباح والخسائر الصافية أخرى في الدخل الشامل الآخر ولا يتم إعادة تصنيفها إلى الربح أو الخسارة الموحدة.

المطلوبات المالية - التصنيف والقياس اللاحق والأرباح والخسائر:

يتم تصنيف المطلوبات المالية على أنها بالتكلفة المطفأة أو بالقيمة العادلة من خلال بيان الربح أو الخسارة الموحد. تصنف المطلوبات المالية على أنها بالقيمة العادلة من خلال بيان الربح أو الخسارة الموحد إذا تم تصنيفها على أنها محتفظ بها للمتاجرة، وتكون مشتقات أو تم تحديدها على انها كذلك النحو عند الاعتراف المبدئي. يتم قياس المطلوبات المالية بالقيمة العادلة من خلال الأرباح أو الخسائر ويتم إثبات الأرباح والخسائر بالصافي، بما في ذلك أي مصروفات فوائد في الربح أو الخسارة الموحد.

المطلوبات المالية الأخرى يتم قياسها لاحقاً بالتكلفة المطفأة باستخدام طريقة الفائدة الفعالة. يتم إثبات مصاريف الفوائد وأرباح وخسائر صرف العملات الاجنبية في الربح أو الخسارة. أي ربح أو خسارة من البيع يتم الاعتراف به أيضاً في الربح أو الخسارة.

- **إلغاء الاعتراف**

الموجودات المالية

تقوم المجموعة بإلغاء الاعتراف بالموجودات المالية عندما تنتهي الحقوق التعاقدية للتدفقات النقدية من الموجودات المالية، أو تقوم بشكل جوهري بنقل الحقوق لتلقي التدفقات النقدية التعاقدية وجميع مخاطر ومنافع ملكية الموجودات المالية في معاملة لطرف اخر. أو التي لم تقم المجموعة فيها بشكل جوهري بنقل أو الاحتفاظ بجميع مخاطر ومنافع الملكية ولا تحتفظ بالسيطرة على الموجودات المالية.

المطلوبات المالية

تقوم المجموعة بإلغاء الاعتراف بالمطلوبات المالية عندما يتم الوفاء بالتزاماتها التعاقدية أو إلغاؤها أو انتهاء صالحيتها. تقوم المجموعة أيضًا بإلغاء الاعتراف بالمطلوبات المالية عند تعديل شروطها والتدفقات النقدية للمطلوبات المعدلة بشكل جوهري، وفي هذه الحالة يتم إثبات المطلوبات المالية الجديدة مبنية على الشروط المعدلة بالقيمة العادلة.

عند عدم التحقق من المطلوبات المالية، فإن الفرق بين المبلغ المسدد ينطفئ ويدرج المقابل المدفوع (بما في ذلك أي موجودات غير نقدية محولة أو مطلوبات متكبدة) في الربح أو الخسارة الموحد.

- **تعديلات على الموجودات والمطلوبات المالية**

الموجودات المالية المعدلة

إذا تم تعديل شروط الموجودات المالية، تقوم المجموعة بتقييم ما إذا كانت التدفقات النقدية للموجودات المعدلة مختلفة إلى حد كبير. إذا كانت التدفقات النقدية مختلفة إلى حد كبير، فإنه يتم الغاء الاعتراف بالحقوق التعاقدية للتدفقات النقدية من الموجودات المالية الأصلية ويتم إثبات موجودات مالية جديدة بالقيمة العادلة ويضاف اليها أي تكاليف متعلقة بها. يتم احتساب أي عمولات مستلمة كجزء من التعديل على النحو التالي:

- يتم إدراج عمولات تحديد القيمة العادلة للموجودات الجديدة والرسوم التي تمثل تعويضا للتكاليف المتعلقة بالموجودات الجديدة من ضمن القياس الأولي للموجودات المالية الجديدة.

- يتم إدراج الرسوم الأخرى في الربح أو الخسارة كجزء من الربح أو الخسارة عند الغاء الاعتراف.

إذا تم تعديل التدفقات النقدية في حال مواجهة المقترض لصعوبات مالية، يكون هدف التعديل بشكل عام هو تعظيم القيمة المستردة للشروط التعاقدية الأصلية بدلاً من إنشاء أصل جديد بشروط مختلفة، إذا خططت المجموعة لتعديل موجودات مالية بطريقة تؤدي إلى اعفاء من التدفقات النقدية، عندها يتم النظر أولاً فيما إذا كان سيتم احتساب تدني على جزء من الموجودات المالية قبل إجراء التعديل على الموجودات المالية. يؤثر هذا النهج على نتيجة التقييم الكمي ويعني عدم استيفاء معايير الغاء الاعتراف في مثل هذه الحالات.

المطلوبات المالية المعدلة

تقوم المجموعة بإلغاء الاعتراف بالمطلوبات المالية عندما يتم تعديل شروطها وتختلف التدفقات النقدية للمطلوبات المالية المعدلة بشكل جوهري. في هذه الحالة، يتم إثبات مطلوبات مالية جديده بالقيمة العادلة. يتم الاعتراف بالفرق بين القيمة الدفترية للمطلوبات المالية التي تم إلغاء اعترافها والمبالغ المدفوعة في بيان الربح او الخسارة الموحد.

ب- التدني

الموجودات المالية

- الموجودات المالية بالتكلفة المطفأة؛
- أدوات الدين من خلال الدخل الشامل الاخر؛ و
- الموجودات التعاقدية.

تقوم الشركة بقياس مخصصات الخسارة بمبلغ يساوي الخسائر الائتمانية المتوقعة طوال عمر الاصل، باستثناء ما يلي، والتي يتم قياس خسائرها الائتمانية المتوقعة لمدة ١٢ شهرًا:

- أدوات الدين التي تم تحديد أن لديها مخاطر ائتمانية منخفضة في تاريخ البيانات المالية الموحدة.
- أدوات الدين والأرصدة البنكية الأخرى التي لم تزداد مخاطر الائتمان (أي مخاطر التعثر التي تحدث على مدى العمر المتوقع للأداة المالية) بشكل كبير منذ الاعتراف الأولي.

يتم قياس مخصصات الخسائر للذمم من أطراف ذات علاقة والموجودات التعاقدية دائمًا بمبلغ يساوي الخسائر الائتمانية المتوقعة طوال عمر الاصل.

عند تحديد ما إذا كانت مخاطر الائتمان للموجودات المالية قد ازدادت بشكل كبير منذ الاعتراف المبدئي وعند تقدير الخسائر الائتمانية المتوقعة، تعتبر الشركة أن المعلومات المعقولة والمدعومة ذات صلة ومتوفرة بدون تكلفة أو مجهود غير ضروري. ويشمل ذلك المعلومات والتحليلات الكمية والنوعية على حد سواء، استناداً إلى الخبرة التاريخية للشركة والتقييم الائتماني المدروس، بما في ذلك المعلومات المستقبلية.

تفترض الشركة أن مخاطر الائتمان على الموجودات المالية قد زادت بشكل ملحوظ إذا كانت متعثرة لأكثر من ٩٠ يومًا من تاريخ استحقاقها.

تعتبر الشركة أن الموجودات المالية متعثرة عندما:

- من غير المحتمل أن يدفع المقترض التزاماته الائتمانية إلى الشركة بالكامل، دون الرجوع من جانب الشركة إلى إجراءات مثل تسييل الضمانة (إن وجدت)؛ أو
- تجاوز تاريخ الموجودات المالية أكثر من ٩٠ يومًا.

تعتبر الشركة الموجودات المالية ذات المخاطر الائتمانية المنخفضة عندما يكون تصنيف مخاطر الائتمان للموجودات المالية "الدرجة الاستثمارية".

الخسائر الائتمانية المتوقعة على عمر الاصل هي الخسائر الائتمانية المتوقعة التي تنتج عن جميع التعثرات المحتملة خلال العمر المتوقع من الأداة المالية.

تعتبر تكلفة الخسائر الائتمانية المتوقعة لمدة ١٢ شهرًا جزءًا من الخسائر الائتمانية المتوقعة التي تنتج عن الأحداث الافتراضية الممكنة بعد ١٢ شهراً ضمن تاريخ البيانات المالية الموحدة (أو لفترة أقصر إذا كان العمر المتوقع للأداة أقل من ١٢ شهرا).

ان أقصى دورة في تقدير الخسائر الائتمانية المتوقعة هي اقصى دورة تعاقدية تكون فيها الشركة عرضة لمخاطر الائتمان.

قياس الخسائر الائتمانية المتوقعة

الخسائر الائتمانية المتوقعة هي تقدير مرجح لخسائر الائتمان. يتم قياس خسائر الائتمان على أنها القيمة الحالية للعجز النقدي (أي الفرق بين التدفقات النقدية المستحقة للمنشأة وفقاً للعقد والتدفقات النقدية التي تتوقع الشركة تلقيها).

يتم خصم الخسائر الائتمانية المتوقعة بسعر الفائدة الفعالة للموجودات المالية.

تدني الائتمان – موجودات مالية

في تاريخ كل تقرير، تقوم الشركة بتقييم ما إذا كانت الموجودات المالية المدرجة بالتكلفة المطفأة وأدوات الدين في القيمة العادلة من خلال الدخل الشامل الاخر متدنية القيمة. الموجودات المالية "متدنية ائتمانيا" عند وقوع حدث أو أكثر له تأثير سلبي على التدفقات النقدية المستقبلية المقدرة للموجودات المالية.

تتضمن الأدلة على أن الموجودات المالية ذو قيمة ائتمانية متدنية في حال كان هنالك:

- صعوبة مالية كبيرة للمقترض أو المصدر للأداة المالية؛
- التخلف عن السداد.
- إعادة هيكلة القرض أو السلفة من قبل الشركة بشروط لا تعتبرها الشركة بطريقة اخرى:
- من المحتمل أن يدخل المقترض في حالة إفلاس أو أي إعادة تنظيم مالي أخرى؛ أو
- عدم وجود سوق نشط للأدوات المالية بسبب الصعوبات المالية.

عرض مخصص الخسائر الائتمانية المتوقعة في بيان المركز المالي الموحد

يتم خصم مخصصات الخسائر المتوقعة للموجودات المالية المقاسة بالتكلفة المطفأة من إجمالي القيمة الدفترية للموجودات. بالنسبة لسندات الدين في القيمة العادلة في الدخل الشامل الاخر، يتم تحميل مخصص الخسارة على الربح أو الخسارة

الشطب

يتم شطب القيمة الدفترية الإجمالية للموجودات المالية عندما لا يكون لدى الشركة توقعات معقولة لاسترداد الموجودات المالية بالكامل أو جزء منها. تظل الموجودات المالية المشطوبة خاضعة لأنشطة الإنفاذ او الاجبار على الدفع من أجل الامتثال لإجراءات الشركة لاسترداد المبالغ المستحقة.

الموجودات غير المالية

- يتم مراجعة القيمة المدرجة للموجودات غير المالية للشركة في نهاية كل سنة مالية لتحديد فيما إذا كان هناك مؤشر حول التدني، وفي حال وجود مؤشر حول التدني يتم تقدير المبلغ الممكن استرداده من تلك الموجودات.
- في حال زادت القيمة المدرجة للموجودات عن المبلغ الممكن استرداده من تلك الموجودات، يتم تسجيل خسارة التدني في تلك الموجودات.
- المبلغ الممكن استرداده هو القيمة العادلة للأصل – مطروحا منها تكاليف البيع – أو قيمة استخدامه أيهما أكبر.
- يتم تسجيل كافة خسائر التدني في بيان الدخل الشامل الموحد.
- لا يتم عكس خسارة التدني في قيمة الشهرة. بالنسبة للموجودات الأخرى، يتم عكس خسارة التدني في القيمة فقط إذا كانت القيمة الدفترية للموجودات لا تتجاوز القيمة الدفترية التي تم تحديدها بعد تنزيل الاستهلاك أو الإطفاء إذا لم يتم الاعتراف بخسارة التدني في القيمة.

ج- موجودات البنية التحتية وموجودات ثابتة أخرى

(١) موجودات البنية التحتية

الاعتراف والقياس

- تظهر بنود موجودات البنية التحتية بالكلفة بعد تنزيل الاستهلاك المتراكم وخسائر التدني المتراكم، يتضمن هذا البند موجودات البنية التحتية وموجودات الشركة الأخرى بالإضافة الى المشاريع تحت التنفيذ (إيضاح ٦).
- تتضمن الكلفة المصاريف المرتبطة مباشرة باقتناء موجودات البنية التحتية.
- ترسمل تكاليف الإقتراض المرتبطة باقتناء أو إنشاء الأصل المؤهل عند تكبدها.
- عندما يختلف العمر الإنتاجي لبنود موجودات البنية التحتية فيتم المحاسبة عنها كبنود منفصلة.
- يتم تحديد المكاسب والخسائر الناتجة عن استبعاد بنود من موجودات البنية التحتية بمقارنة المقبوضات من الاستبعاد مع القيمة المدرجة لتلك البنود وتسجل بالصافي في بيان الربح او الخسارة الموحد.

التكاليف اللاحقة

- تسجل كلفة الاصل المستبدل لبند من بنود موجودات البنية التحتية ضمن القيمة المدرجة لذلك البند إذا كان من المحتمل تدفق منافع اقتصادية مستقبلية للشركة تكمن في ذلك الجزء إضافة إلى إمكانية قياس كلفة ذلك الجزء بشكل موثوق، ويتم شطب القيمة المدرجة للاصل المستبدل.
- تسجل التكاليف والمصاريف اليومية التي تتحملها الشركة على صيانة وتشغيل موجودات البنية التحتية في بيان الربح اوالخسارة الموحد عند تكبدها.

الاستهلاك

- يتم الاعتراف بمصروف الاستهلاك في بيان الربح او الخسارة الموحد بطريقة القسط الثابت على مدى العمر الإنتاجي المقدر لكل بند من بنود موجودات البنية التحتية. يتم استهلاك الموجودات المستأجرة خلال مدة عقد الايجار او العمر الانتاجي ايهما أقصر الا إذا كان هناك تأكيد معقول بأن المجموعة ستحصل على الملكية في نهاية عقد الايجار. لا يتم استهلاك الاراضي.
- يتم استهلاك بنود موجودات البنية التحتية من تاريخ تركيبها وجاهزيتها للاستخدام، وبالنسبة للموجودات المشيدة داخلياً يتم استهلاكها من تاريخ اكتمالها وجاهزيتها للاستخدام.

- إن الأعمار الإنتاجية المقدرة لموجودات البنية التحتية خلال السنة الحالية هي نفسها للسنة السابقة وتفاصيلها كما يلي:

	المجموعة	الأعمار الإنتاجية بالسنوات
المباني	بنية تحتية/ أخرى	٥٠
المحولات	بنية تحتية	١٤
الشبكات الهوائية	بنية تحتية	٢٠
الكوابل الأرضية	بنية تحتية	٣٣,٣
العدادات المؤجرة	بنية تحتية	١٤
الأثاث والأجهزة المكتبية	أخرى	٥ – ١١
السيارات	أخرى	٧,٦٩
أخرى	أخرى	٥ - ٢٠

مشاريع تحت التنفيذ

تظهر المشاريع تحت التنفيذ بالكلفة وتتضمن كلفة الانشاءات والمعدات والمصروفات المباشرة المرسملة، ولا يتم استهلاك المشاريع تحت التنفيذ إلا حين اكتمال الموجودات المتعلقة بها لتصبح جاهزة للاستخدام.

د- الموجودات الغير ملموسة

يتم إطفاء الموجودات غير الملموسة التي تكون فترة الاستفادة منها محددة على مدى فترة الاستفادة، وتظهر بالكلفة بعد تنزيل الإطفاء المتراكم وأية خسائر تدني متراكمة ويتم قيد الإطفاء في بيان الربح او الخسارة والدخل الشامل الآخر الموحد. أما الموجودات غير الملموسة التي تكون فترة الاستفادة منها غير محددة فلا يتم إطفاؤها بل يتم إجراء اختبار تدني لقيمتها بتاريخ البيانات المالية الموحدة ويتم تسجيل قيمة التدني في بيان الربح أو الخسارة والدخل الشامل الاخر الموحد.

- إن الأعمار الإنتاجية المقدرة للموجودات الغير ملموسة خلال السنة الحالية هي نفسها للسنة السابقة وتفاصيلها كما يلي:

الموجودات غير الملموسة	الأعمار الإنتاجية بالسنوات
رخصة توزيع الكهرباء	٢٠
برامج الحاسوب	١٠

ه- المخزون

- يظهر المخزون بالكلفة أو القيمة القابلة للتحقق أيهما أقل وتحدد الكلفة بإستخدام طريقة المتوسط المرجح والتي تشتمل على النفقات المتكبدة عند الحصول على المخزون او نفقات الانتاج او كلف التحويل والكلف الاخرى التي يتم تكبدها عند احضار المخزون الى الموقع وبحالته الراهنة. في حالة المخزون الجاهز وتحت التصنيع، تشتمل الكلفة على حصة تناسبية من مصاريف الانتاج استناداً للطاقة الانتاجية الطبيعية.

- تتمثل القيمة القابلة للتحقق بسعر البيع المتوقع في النشاط العادي للمجموعة مطروحاً منه تكاليف البيع المتوقعة.

و- الاعتراف بالإيرادات

تتحقق الإيرادات الى الحد الذي يصبح فيه تدفق المنافع الاقتصادية للمجموعة محتملا ويمكن قياس الإيرادات بصوره موثوقة بغض النظر عن موعد السداد. يتم قياس الإيرادات بالقيمة العادلة للمقابل المستلم او المستحق مع الاخذ في الاعتبار شروط السداد المحددة تعاقديا وباستثناء الضرائب.

تقوم المجموعة بتوليد ايرادات بشكل اساسي من الخدمات المقدمة لعملائها. يتم قياس الإيرادات بناءً على الاعتبارات المحددة في العقد مع العميل. حيث تعترف المجموعة بالإيرادات عندما تنقل السيطرة في وقت محدد أو بمرور الوقت - على سلعة أو خدمة إلى عميل بما يتوافق مع المعيار الدولي للتقارير المالية (١٥) كما يلي:

١. تحديد العقد (العقود) مع العميل: يتم تعريف العقد على أنه اتفاق بين طرفين أو أكثر ينشئ حقوق والتزامات واجبة التنفيذ.
٢. تحديد التزامات الأداء في العقد.

٣. تحديد سعر المعاملة: سعر المعاملة هو مقدار الاعتبار الذي تتوقع المجموعة الحصول عليه مقابل تحويل البضائع أو الخدمات الموعودة إلى العميل، باستثناء المبالغ التي يتم تحصيلها نيابة عن أطراف ثالثة.

٤. تخصيص سعر المعاملة لالتزامات الأداء في العقد. بالنسبة لعقد يحتوي على أكثر من التزام أداء واحد، ستقوم المجموعة بتخصيص سعر المعاملة لكل التزام أداء بمبلغ يوضح مقدار الاعتبار الذي تتوقع المجموعة الحصول عليه مقابل الوفاء بكل التزام أداء.

٥. تعترف المجموعة بالإيرادات عندما (أو كل ما) تفي المجموعة بالتزام الأداء عند نقطة زمنية محددة أو بمرور الوقت.

تفي المجموعة بالتزام أداء وتثبت الإيرادات بمرور الوقت، إذا تم استيفاء أحد المعايير التالية:

- يتلقى العميل ويستهلك الفوائد في نفس وقت أداء المجموعة للخدمة او للسلعة؛ أو
- اداء المجموعة يخلق أو ويحسن الأصول التي يتحكم بها العميل عند إنشاء الأصل أوتحسينه ؛ أو
- لا يؤدي أداء المجموعة إلى إنشاء أصل باستخدام بديل للمجموعة ولدى المجموعة حق واجب النفاذ في الدفع مقابل الأداء المكتمل حتى الآن.

عند تحديد ما إذا كانت المجموعة تعمل كأصيل أو وكيل في معاملاتها، تقوم المجموعة بتقييم ما إذا كانت تتحكم في الخدمة / السلعة المقدمة للعملاء وعندها تكون المجموعة هي الأصيل في المعاملة وتعترف بالإيرادات الإجمالية، أو ترتب المجموعة لأطراف أخرى لتقديم الخدمات / البضائع للعملاء وبالتالي فهي وكيل في المعاملة وتعترف بالعمولات الصافية.

قامت الشركة بالاستفادة من الجدوى العملية في معيار التقرير المالي الدولي رقم (١٥) "الإيراد من العقود مع العملاء" حيث لم تقم الشركة بتعديل أسعار المعاملات لتأثير عنصر التمويل الجوهري، نظراً لأنه من المتوقع عند بدء العقد ان يتم الدفع خلال فترة أقصاها سنة من تاريخ تقديم الخدمة.

يبين ايضاح رقم (٢٦) السياسات الخاصة بالاعتراف بإيرادات الطاقة المباعة، ويبين إيضاح رقم (٢٨) السياسات الخاصة بالاعتراف بإيرادات الأنشطة الأساسية الأخرى، كما يبين إيضاح رقم (٣٠) السياسات الخاصة بالاعتراف بإيرادات الأنشطة غير الأساسية.

ز- المعاملات بالعملات الأجنبية

- يتم ترجمة المعاملات التي تتم بالعملات الأجنبية خلال السنة بأسعار الصرف السائدة في تاريخ إجراء المعاملات.
- يتم ترجمة الموجودات والمطلوبات النقدية بالعملات الأجنبية إلى الدينار الأردني بتاريخ البيانات المالية الموحدة بأسعار الصرف السائدة في ذلك التاريخ.
- تمثل مكاسب (خسائر) العملة الأجنبية من البنود النقدية الفرق بين الكلفة المطفأة بالدينار الأردني في بداية السنة والمعدلة باستخدام معدل الفائدة الفعال والدفعات خلال السنة والكلفة المطفأة بالعملة الأجنبية مترجمة إلى الدينار الأردني بأسعار الصرف السائدة في نهاية السنة.
- يتم ترجمة الموجودات والمطلوبات غير النقدية بالعملات الأجنبية والظاهرة بالقيمة العادلة إلى الدينار الأردني بأسعار الصرف السائدة في تاريخ تحديد قيمتها العادلة.
- يتم تسجيل الفروقات الناشئة عن إعادة ترجمة العملات الأجنبية إلى الدينار الأردني في بيان الربح اوالخسارة الموحد.

ح- القيمة العادلة

- تمثل القيمة العادلة المبلغ الذي يتم به تبادل أصل أو تسديد إلتزام بين أطراف مطلعة وراغبة في التعامل وبنفس شروط التعامل مع الغير.
- ان أسعار الإغلاق (شراء موجودات / بيع مطلوبات) بتاريخ البيانات المالية الموحدة في أسواق نشطة تمثل القيمة العادلة للموجودات المالية التي لها أسعار سوقية.
- في حال عدم توفر أسعار معلنة أو عدم وجود تداول نشط لبعض الموجودات المالية أو عدم نشاط السوق فيتم تقدير قيمتها العادلة بمقارنتها بالقيمة السوقية الحالية لأداة مالية مشابهة لها الى حد كبير أو باستخدام تقنية القيمة المالية للتدفقات النقدية المستقبلية مخصومة بسعر فائدة أداة مالية مشابهة أو باستخدام طريقة صافي قيمة الأصول للاستثمارات في الوحدات الاستثمارية.

ط- مخصصات نهاية الخدمة

يتمثل هذا البند بالمصاريف والالتزامات القانونية والتعاقدية الخاصة بنهاية خدمة الموظفين بتاريخ البيانات المالية الموحدة حسب مبدأ الإستحقاق.

يتم إعادة تقدير مخصص تعويض نهاية الخدمة نتيجة للدراسة الاكتوارية، ويتم قيد الأرباح والخسائر الاكتوارية مباشرة في بيان المركز المالي الموحد وبيان الدخل الشامل الموحد بما يتعلق بالمصروف او الايراد للسنة التي حدث فيها التقدير. يتم عرض نتائج إعادة التقدير ضمن بنود الدخل الشامل الآخر في بيان الربح او الخسارة والدخل الشامل الآخر الموحد.

ي- الإيجارات:

عقود الايجار

عند بدء العقد، تقوم الشركة بتقييم ما إذا كان العقد كاملا هو عقد إيجار أو يحتوي على إيجار. العقد هو، أو يحتوي على، عقد إيجار إذا كان العقد ينص على الحق في التحكم في استخدام أصل محدد لفترة زمنية مقابل اعتبار معين. لتقييم ما إذا كان العقد ينقل الحق في التحكم في استخدام أصل محدد، تستخدم الشركة تعريف عقد الإيجار في المعيار الدولي للتقارير المالية ١٦.

كمستأجر

عند البدء أو عند تعديل عقد يحتوي على بنود تأجير، تقوم الشركة بتخصيص المقابل في العقد لكل مكون من عقود الإيجار على أساس أسعاره النسبية المستقلة. ومع ذلك، بالنسبة لإيجارات الممتلكات، اختارت الشركة عدم فصل المكونات غير التأجيرية وحساب مكونات التأجير وغير التأجير كعنصر واحد للإيجار.

تعترف الشركة بحق الاستخدام الأصل والتزامات الإيجار في تاريخ بدء الإيجار. يتم قياس أصل حق الاستخدام مبدئيًا بالتكلفة والذي يشتمل على المبلغ الأولي لالتزامات الإيجار معدل بأي بمدفوعات إيجار تمت في أو قبل تاريخ البدء ، بالإضافة إلى أي تكاليف مباشرة أولية تكبدتها الشركة وتقدير تكاليف تفكيك وإزالة الأصل الأساسي أو لاستعادة الأصل الأساسي أو الموقع الذي يوجد عليه ، مخصومًا منه أي حوافز تأجير.

يتم بعد ذلك استهلاك حق استخدام الأصول باستخدام طريقة القسط الثابت من تاريخ البدء إلى نهاية مدة الإيجار، ما لم يحول الإيجار ملكية الأصل الأساسي إلى الشركة في نهاية مدة الإيجار أو التكلفة من حق استخدام الاصل يعكس أن الشركة سوف تمارس خيار الشراء. في هذه الحالة، سيتم استهلاك حق استخدام الأصول على مدى العمر الإنتاجي للأصل الأساسي، والذي يتم تحديده على نفس الأسس الخاصة بالممتلكات والمعدات. بالإضافة إلى ذلك، يتم تقليل حق استخدام الأصول بشكل دوري من خلال خسائر انخفاض القيمة، إن وجدت، ويتم تعديله وفقًا إعادة قياس محددة لمطلوبات الإيجار.

يتم قياس التزام الإيجار مبدئيًا بالقيمة الحالية لمدفوعات الإيجار التي لم يتم سدادها في تاريخ البدء ، ويتم خصمها باستخدام سعر الفائدة الضمني في عقد الإيجار أو ، إذا لم يكن بالإمكان تحديد ذلك المعدل بسهولة ، فإن معدل اقتراض الشركةالإضافي يستخدم كمعدل خصم.

تحدد الشركة معدل الاقتراض الإضافي من خلال الحصول على أسعار الفائدة من مصادر تمويل خارجية مختلفة وإجراء تعديلات معينة لتعكس شروط الإيجار ونوع الأصل المستأجر.

تتكون دفعات الايجار المستخدمة في قياس التزام الايجار مما يلي:

- المدفوعات الثابتة ، بما في ذلك المدفوعات الثابتة المضمنة
- مدفوعات الإيجار المتغيرة التي تعتمد على مؤشر أو معدل ، تقاس في البداية باستخدام المؤشر أو المعدل كما في تاريخ البدء ؛
- المبالغ المتوقع دفعها بموجب ضمان القيمة التخريدية ؛ و
- السعر المستخدم في خيار الشراء الذي من المؤكد أن الشركة ستقوم باستخدامه ، ومدفوعات الإيجار في اطار التجديد الاختياري لفترة إذا كانت الشركةعلى يقين معقول من ممارسة خيار التمديد ، وغرامات الإنهاء المبكر لعقد الإيجار ما لم تكن الشركةعلى يقين معقول باستخدام خيار الانهاء في وقت مبكر.

يتم قياس التزام الإيجار بالتكلفة المطفأة باستخدام طريقة الفائدة الفعلية. حيث يتم إعادة قياسه عندما يكون هناك تغيير في مدفوعات الإيجار المستقبلية الناشئة عن تغيير في المؤشر أو المعدل ، إذا كان هناك تغيير في تقدير الشركة للمبلغ المتوقع دفعه بموجب ضمان القيمة التخريدية ، أو إذا غيرت الشركة تقييم ما إذا كانت ستمارس خيار الشراء أو التمديد أو الإنهاء.

عندما يتم إعادة قياس التزام الإيجار بهذه الطريقة ، يتم إجراء تسوية مقابلة على القيمة الدفترية حق الاستخدام الأصل أو يتم تسجيلها في الربح أو الخسارة إذا تم تخفيض القيمة المدرجة حق الاستخدام الأصل إلى صفر.

تعرض الشركة حق الاستخدام الاصول التي لا تفي بتعريف الاستثمار العقاري في "الممتلكات والمنشآت والمعدات" والتزامات الإيجار في "القروض الاقتراض" في بيان المركز المالي.

ك- المخصصات

يتم الاعتراف بالمخصصات عندما يكون على المجموعة إلتزامات (قانونية أو تعاقدية) بتاريخ بيان المركز المالي الموحد ناشئة عن أحداث سابقة وأن تسديد الإلتزامات محتمل أن ينشأ عنه تدفق خارج لمنافع إقتصادية ويمكن قياس قيمتها بشكل يعتمد عليه. يتم تحديد المخصصات عن طريق خصم التدفقات النقدية المستقبلية المتوقعة بمعدل يعكس تقييمات السوق الحالية للقيمة الزمنية للنقود والمخاطر المحددة لذلك الالتزام.

ل- مصاريف التمويل

تتضمن مصاريف التمويل مصروف الفائدة على الاقتراض. يتم الإعتراف بكل تكاليف الإقتراض التي لا تعود بشكل مباشر إلى اقتناء أو إنشاء او إنتاج أصول مؤهلة في بيان الربح اوالخسارة الموحد باستخدام طريقة الفائدة الفعالة.

م- تأمينات المشتركين

تقوم المجموعة بتحصيل تأمين من كل مشترك عند إيصال التيار الكهربائي له كتأمين على إستهلاك الكهرباء إستناداً إلى تعليمات تكاليف التوصيل للخدمات التي تزودها شركات الكهرباء المرخصة بممارسة نشاط توزيع الكهرباء للمشتركين.

ن- ضريبة الدخل

- يشمل مصروف ضريبة الدخل الضرائب الحالية والضرائب المؤجلة ويتم الإعتراف بمصروف ضريبة الدخل في بيان الربح اوالخسارة الموحد الا اذا كان يتعلق باندماج الأعمال، كما يعترف بالضريبة المتعلقة ببنود تم الإعتراف بها مباشرة ضمن بنود الدخل الشامل الموحد الآخر ضمن بيان الدخل الشامل الموحد.
- تمثل الضريبة الحالية الضريبة المستحقة المتوقعة على الربح الخاضع للضريبة للسنة باستخدام معدل الضريبة السائد بتاريخ البيانات المالية الموحدة إضافة إلى أي تسويات في الضريبة المستحقة المتعلقة بالسنوات السابقة.
- يتم الاعتراف بالضرائب المؤجلة المتعلقة بالفروقات المؤقتة بين المبالغ المدرجة للموجودات والمطلوبات في البيانات المالية الموحدة والمبالغ المحددة لأغراض احتساب الضرائب.
- تحتسب الضرائب المؤجلة على أساس معدلات الضريبة المتوقع تطبيقها على الفروقات المؤقتة عندما يتم عكسها بناءً على القوانين السائدة في تاريخ البيانات المالية الموحدة.
- يتم التقاص بين الموجودات والمطلوبات الضريبية المؤجلة إذا كان هناك حق قانوني يلزم التقاص بين الموجودات والمطلوبات الضريبية الحالية وتتعلق بالضريبة على الدخل والتي تستوفى من قبل نفس السلطات الضريبية على نفس الشركة الخاضعة للضريبة أو شركات مختلفة خاضعة للضريبة ولها أن تقوم بتسوية مطلوبات وموجودات الضريبة الحالية بالصافي، أو أن موجودات ومطلوبات الضريبة سوف تتحقق في نفس الوقت.
- يتم الاعتراف بالموجودات الضريبية المؤجلة عندما يكون من المحتمل تحقق أرباح ضريبية في المستقبل ويمكن من خلالها الإستفادة من الفروقات المؤقتة.
- يتم مراجعة الموجودات الضريبية المؤجلة في نهاية كل سنة مالية ويتم تخفيضها عندما يكون من غير المحتمل تحقق المنافع الضريبية المرتبطة بها.
- تحتسب الضرائب الحالية المستحقة بمعدل ضريبة دخل ٢٤٪ بالإضافة الى ٣٪ مساهمة وطنية وفقاً لقانون ضريبة الدخل السائد في المملكة الأردنية الهاشمية. كما تم احتساب الموجودات الضريبية المؤجلة بنسبة ٢٧٪ بموجب قانون ضريبة الدخل المعدل لسنة ٢٠١٨.
- يتم الاعتراف بمصروف ضريبة الدخل في الشركة التابعة بناءً على تقديرات الإدارة لمعدل ضريبة الدخل السنوية للشركة المتوقعة للسنة المالية كاملة والتي تطبق على الربح قبل الضريبة للفترة الحالية، قامت الشركة باحتساب ضريبة الدخل وفقا لقانون ضريبة الدخل الأردني.

س- المقاصة

يتم إجراء مقاصة بين الموجودات المالية والمطلوبات المالية وإظهار المبلغ الصافي في بيان المركز المالي فقط عندما تتوفر الحقوق القانونية الملزمة لذلك، وكذلك عندما يتم تسويتها على أساس التقاص أو يكون تحقق الموجودات وتسوية المطلوبات في نفس الوقت.

ع- الإستثمارات التي تطبق محاسبة حقوق الملكية

إن استثمارات المجموعة التي تطبق محاسبة حقوق الملكية تتكون من إستثمار في شركة حليفة وإستثمار في مشروع مشترك. إن الشركات الحليفة هي الشركات التي للمجموعة تأثير جوهري على سياساتها المالية والتشغيلية، ولكن لا تملك سيطرة عليها او سيطرة المشتركة. ان للمجموعة سيطرة مشتركة في الاستثمار في مشروع مشترك بحيث للمجموعة حق في صافي موجودات المشروع بدلاً من الحق في موجودات المشروع والالتزام بمطلوبات المشروع.

شركة الكهرباء الأردنية
وشركاتها التابعة (المجموعة)
(شركة مساهمة عامة محدودة)
عمان – المملكة الأردنية الهاشمية

إيضاحات حول البيانات المالية الموحدة للسنة المنتهية ٣١ كانون الأول ٢٠٢٥

تتم محاسبة الاستثمار في الشركة الحليفة والإستثمار في المشروع المشترك من خلال طريقة حقوق الملكية. حيث يتم الإعتراف بالتكلفة ابتداءً، والتي تحتوي على تكاليف المعاملة، وبعد ذلك تتضمن البيانات المالية الموحدة حصة المجموعة من الربح أو الخسارة والدخل الشامل الآخر الى حين انقطاع التأثير الجوهري او السيطرة المشتركة.

ف-الربح للسهم

يتم احتساب الربح للسهم الأساسي والمخفض والمتعلق بالأسهم العادية. ويحتسب الربح للسهم الأساسي بقسمة الربح أو الخسارة للسنة العائدة لمساهمي الشركة على المتوسط المرجح لعدد الأسهم العادية خلال السنة. ويحتسب الربح للسهم المخفض بتعديل الربح أو الخسارة للسنة العائدة لمساهمي الشركة والمتوسط المرجح لعدد الأسهم العادية بحيث تظهر التأثير على حصة السهم من أرباح جميع الأسهم العادية المتداولة خلال السنة والمحتمل تراجع عائدها.

ص- راس المال

أداة حقوق الملكية هي أي عقد يثبت فائدة متبقية في موجودات المنشأة بعد خصم جميع مطلوباتها. يُعترف بأدوات حقوق الملكية الصادرة عن الشركة وفقاً للعوائد المستلمة، بعد خصم تكاليف الإصدار المباشرة.

٤) معايير وتفسيرات جديدة غير مطبقة

إن عدد من المعايير المحاسبية الجديدة، والتعديلات على المعايير والتفسيرات التي صدرت ولكنها لم تصبح سارية المفعول بعد، ولم يتم تطبيقها عند إعداد هذه البيانات المالية الموحدة:

المعايير الجديدة والتعديلات:	تاريخ التطبيق
التصنيف والقياس للأدوات المالية (تعديلات على المعيار الدولي للتقارير المالية ٩و٧)	١ كانون الثاني ٢٠٢٦
العقود التي تعتمد على الكهرباء المرتبطة بالطبيعة (تعديلات على المعيار الدولي للتقارير المالية ٩ و ٧)	١ كانون الثاني ٢٠٢٦
التحسينات السنوية على معايير المحاسبة الدولية – المجلد ١١	١ كانون الثاني ٢٠٢٦
العرض والإفصاح في البيانات المالية رقم ١٨	١ كانون الثاني ٢٠٢٧
الشركات التابعة التي لا تخضع للمساءلة العامة: الإفصاح رقم ١٩	١ كانون الثاني ٢٠٢٧
التعديلات على معيار المحاسبة الدولي رقم ٢١ (آثار التغيرات في أسعار صرف العملات الأجنبية)	١ كانون الثاني ٢٠٢٧
بيع أو المساهمة بالأصول بين المستثمر والشركة التابعة أو المشروع المشترك – تعديل على المعيار الدولي لإعداد التقارير المالية ١٠و٢٨	(سيتم تحديدها لاحقًا - يُسمح بالتطبيق المبكر)

لا تتوقع الادارة بأن يكون هنالك أثر جوهري من اتباع المعايير المحاسبية أعلاه عند التطبيق.

٥) **التقرير القطاعي**

أساس التجزئة:

لدى المجموعة القطاعات الاستراتيجية الثلاثة التالية، وهي قطاعات التي يجب الإبلاغ عنها. تقدم هذه القطاعات المختلفة منتجات وخدمات مختلفة.

يصف الملخص التالي عمليات كل قطاع يجب الإبلاغ عنها:

النشاط	طبيعة التعامل
نشاط توزيع الكهرباء	بيع وتوزيع الطاقة الكهربائية
قطاع الأنشطة الأساسية الأخرى	تركيب العدادات، تركيب الشبكات الخاصة، عبور الطاقة الكهربائية، واعادة وصل تيار مفصول.
قطاع الأنشطة غير الأساسية	تحصيل رسوم النفايات، تحصيل رسوم التلفزيون، دراسات ربط انظمة الطاقة المتجددة، بيع مواد مرتجعة تالفة (خردة) وبيع أصول، تأجير نقاط تعليق على الأعمدة وتأجير شبكات الياف ضوئية، صيانة إنارة الشوارع، واستثمارات أخرى من خلال الربح والخسارة والاستثمارات المحتسبة وفقاً لطريقة حقوق الملكية.

فيما يلي معلومات عن قطاعات أعمال شركة الكهرباء الأردنية موزعة حسب الأنشطة للسنة المنتهية ٣١ كانون الأول:

٢٠٢٥	نشاط توزيع الكهرباء	قطاع الأنشطة الأساسية الأخرى	قطاع الأنشطة غير الأساسية	المجموع
إجمالي الإيرادات	١,١٠٨,٦٩٦,٦٦٩	١٣,٥٠٤,٠٣١	٢٣,٠٥٨,٠٤٧	١,١٤٥,٢٥٨,٧٤٧
اجمالي المصاريف	(١,١٠٢,٤٣٨,٦٤٤)	(٤,٨٧٩,٤٤١)	(٥,٨٢٤,٤٧٩)	(١,١١٣,١٤٢,٥٦٤)
الربح قبل ضريبة الدخل	**٦,٢٥٨,٠٢٥**	**٨,٦٢٤,٥٩٠**	**١٧,٢٣٣,٥٦٨**	**٣٢,١١٦,١٨٣**
ضريبة الدخل	(٣٤٣,٣٤٧)	(٢,٣٢٨,٦٣٩)	(٤,٦٥٣,٠٦٣)	(٧,٣٢٥,٠٤٩)
صافي (خسارة) ربح السنة	**٥,٩١٤,٦٧٨**	**٦,٢٩٥,٩٥١**	**١٢,٥٨٠,٥٠٥**	**٢٤,٧٩١,١٣٤**

٢٠٢٤	نشاط توزيع الكهرباء	قطاع الأنشطة الأساسية الأخرى	قطاع الأنشطة غير الأساسية	المجموع
إجمالي الإيرادات	١,٠٦٧,٣٩٦,٨٢٦	١١,٤٨٨,٠٢٤	٢٣,١٩٢,٩٨١	١,١٠٢,٠٧٧,٨٣١
اجمالي المصاريف	(١,٠٦٨,٠٢٤,٦٨٧)	(٣,١٥٠,٩٩٧)	(٣,٤٩٦,٢٢٦)	(١,٠٧٤,٦٧١,٩١٠)
الربح قبل ضريبة الدخل	**(٦٢٧,٨٦١)**	**٨,٣٣٧,٠٢٧**	**١٩,٦٩٦,٧٥٥**	**٢٧,٤٠٥,٩٢١**
ضريبة الدخل	(٦٥٤,١٩٠)	(٢,٢٥٠,٩٩٧)	(٥,٣١٨,١٢٤)	(٨,٢٢٣,٣١١)
صافي (خسارة) ربح السنة	**(١,٢٨٢,٠٥١)**	**٦,٥٧٨,٩٥٨**	**١٣,٨٨٥,٧٠٣**	**١٩,١٨٢,٦١٠**

- إن أرصدة وايرادات الخدمات جميعها متحققة في المملكة الأردنية الهاشمية، يبلغ رصيد الايرادات المتحققة من الحكومة والشركات شبه الحكومية ١٥٠,٩٧٩,٣٨٧ دينار أردني للسنة المنتهية في ٣١ كانون الأول ٢٠٢٥ (١٥٤,٤٢٣,١١٣ دينار أردني للسنة المنتهية في ٣١ كانون الأول ٢٠٢٤).

- إنه من غير الممكن وغير العملي الإفصاح عن المعلومات المتعلقة بإجمالي الموجودات والمطلوبات المتعلقة بقطاعات الأعمال، وبالتالي لا تم تقديمها الى صناع القرار التشغيليين في المجموعة.

شركة الكهرباء الأردنية
وشركاتها التابعة (المجموعة)
(شركة مساهمة عامة محدودة)
عمان – المملكة الأردنية الهاشمية

إيضاحات حول البيانات المالية الموحدة للسنة المنتهية ٣١ كانون الأول ٢٠٢٥

٦) موجودات البنية التحتية وموجودات ثابتة أخرى

بالدينار الأردني	موجودات البنية التحتية									موجودات أخرى					مشاريع تحت التنفيذ	المجموع
	أراضي	مباني	محولات	شبكات هوائية	كوابل أرضية	عدادات موجرة	مجموع موجودات البنية التحتية	أراضي	مباني	أثاث وأجهزة مكتبية	سيارات	أخرى		
الكلفة														
الرصيد كما في ١ كانون الثاني ٢٠٢٥	٩,٩٧٨,٣٤٣	٣٦,٨٠٦,٤٢٨	٢٦٦,٦٣٥,٥٦٤	١٩٨,٧٥٤,٧٣٦	٣١٣,٦١١,٨١٧	٦٦,٥٢٢,٥٤٢	٨٩٢,٣٠٩,٤٣٠	١١,٩٨٠,٥٣٦	١٠,٣٤٥,٥٣٤	١٦,٤٠٣,٣٠٠	١٢,٨٨٨,٩٧٧	٣٧,٦٩٥,٥٣١	٦,٧٨٨,٠٢٧	٩٨٨,٤١١,٣٣٥
إضافات	١,٠٨٤,٩٨٤	٦٤٨,٥٤٩	٣,٦٤٥,٥٧٥	١,٦٠٤,٣٣٧	٤,٠٥٨,٨٧٧	٤,٣٨٦,٠٧٧	١٥,٤٢٨,٣٩٩	٨٨٢,٠٣١	٣٠٨,٨١٤	٢٩٨,٦٨٠	٤٩٠,٨٤٤	١,٤٩٦,٣٨٩	٦١,٨١٩,٥٧١	٨٠,٧٢٤,٧٢٨
استبعادات	-	(٧١٠,٥١٠)	(٦٢٨,٣٦٠)	(٢٩٧,٢٤٩)	(٤,٤٣٢)	(٧,٨٩٩,٧٤٩)	(٩,٥٤٠,٣٠٠)	-	-	-	(٢٣٩,١٤٩)	-	-	(٩,٧٧٩,٤٤٩)
قطع الغيار المحولة الى مشاريع تحت التنفيذ	-	-	(٩,٢٠٦,٥٠٩)	(٢,٦٤٧,٢٦٩)	(٢,٧١٤,١٥٠)	(٩,٣٠٩,٠٧٨)	(٢٣,٨٧٧,٠٠٦)	-	-	-	-	(٢٦,٩١٨)	٢٣,٩٠٣,٩٢٤	-
محول من مشاريع تحت التنفيذ الى موجودات	-	٢,٨٦٨,١٢٦	٢٠,٨١٦,٩٦٣	١٣,٧٥٩,٥٤٤	٢٣,٣٠٥,٧٩٠	٢٣,٣٥٩,١٥٥	٨٤,١٠٩,٥٧٨	-	٤٢٨,٦١٠	-	-	٣٢٦,٩٥٦	(٨٤,٨٦٥,١٤٤)	-
الرصيد كما في ٣١ كانون الأول ٢٠٢٥	**١١,٠٦٣,٣٢٧**	**٣٩,٦١٢,٥٩٣**	**٢٨١,٢٦٣,٢٣٣**	**٢١١,١٧٤,٠٩٩**	**٣٣٨,٢٥٧,٩٠٢**	**٧٧,٠٥٨,٩٤٧**	**٩٥٨,٤٣٠,١٠١**	**١٢,٨٦٢,٥٦٧**	**١١,٠٨٢,٩٥٨**	**١٦,٧٠١,٩٨٠**	**١٣,١٤٠,٦٧٢**	**٣٩,٤٩١,٩٥٨**	**٧,٦٤٦,٣٧٨**	**١,٠٥٩,٣٥٦,٦١٤**
الرصيد كما في ١ كانون الثاني ٢٠٢٤	٩,٣٧٦,١٣٤	٣٥,٩٢٨,٧٣١	٢٤٩,٢١٥,٥٣٧	١٨٦,٤٤٦,٧٤٣	٢٩٤,١٧٥,٦٢٨	٥٠,٠٢٩,٣١٣	٨٢٥,١٧٢,٠٨٦	١١,٩٨٠,٥٣٦	٨,٤١٥,٧٣٦	١٥,٩٢٦,٨٧١	١٣,٢٩٦,٦٧٩	٣٦,٤٩١,١٧٨	٧,٥٦١,٢٣٨	٩١٨,٨٤٤,٣٢٤
إضافات	٦٠٢,٢٠٩	١١٧,٩٦٥	٤,٢٥٣,٧١٦	١,٠٥٦,٦٩٢	٢,١٧٧	١٠,٥٤٥,٩٩٠	١٦,٥٧٨,٧٤٩	-	٦٤١,٢١٧	٤٧٦,٤٢٩	٦٠١,٨٦٤	١,٢١٤,٧٧٠	٥٨,٠٦٢,٧٧٠	٧٧,٥٧٥,٧٩٩
استبعادات	-	-	(٣٥٦,٩٧٧)	(١١١,٣٤٨)	(٢,٩١٤)	(٦,٥٢٢,٤٠٥)	(٦,٩٩٣,٦٤٤)	-	-	-	(١,٠٠٩,٥٦٦)	(٥,٥٧٨)	-	(٨,٠٠٨,٧٨٨)
قطع الغيار المحولة الى مشاريع تحت التنفيذ	-	-	(٦,١١٠,٢٧١)	(١,٩٨٩,٦٤٨)	(٥,١٧٧,٩٩٩)	(٢,٨٣٨,٨٨٠)	(١٦,١١٦,٧٩٨)	-	-	-	-	(٩,٨١٢)	١٦,١٢٦,٦١٠	-
محول من مشاريع تحت التنفيذ الى موجودات	-	٧٥٩,٧٣٢	١٩,٦٣٣,٥٥٩	١٣,٣٥٢,٢٩٧	٢٤,٦١٤,٩٢٥	١٥,٣٠٨,٥٢٤	٧٣,٦٦٩,٠٣٧	-	١,٢٨٨,٥٨١	-	-	٤,٩٧٣	(٧٤,٩٦٢,٥٩١)	-
الرصيد كما في ٣١ كانون الأول ٢٠٢٤	**٩,٩٧٨,٣٤٣**	**٣٦,٨٠٦,٤٢٨**	**٢٦٦,٦٣٥,٥٦٤**	**١٩٨,٧٥٤,٧٣٦**	**٣١٣,٦١١,٨١٧**	**٦٦,٥٢٢,٥٤٢**	**٨٩٢,٣٠٩,٤٣٠**	**١١,٩٨٠,٥٣٦**	**١٠,٣٤٥,٥٣٤**	**١٦,٤٠٣,٣٠٠**	**١٢,٨٨٨,٩٧٧**	**٣٧,٦٩٥,٥٣١**	**٦,٧٨٨,٠٢٧**	**٩٨٨,٤١١,٣٣٥**
الاستهلاك المتراكم														
الرصيد كما في ١ كانون الثاني ٢٠٢٥	-	٩,٧٥٨,٤١٥	١٧٢,٩٣٨,١١٢	١١٠,٦٦٠,٢٦٧	١١٦,٠١٦,٩٤٣	١٩,٣٩٩,٧٣٢	٤٢٨,٧٧٣,٤٦٩	-	٢,٠٦٣,٨٨٦	١٣,٧٣٧,١٢٤	١٠,٠٢٢,٦٢٣	٢٧,٥٠٢,٦١٥	-	٤٨٢,٠٩٩,٧١٧
إستهلاكات السنة	-	٧٦٩,١٩٢	٩,٢٥٥,٦٣٨	٧,٣٢٠,٠٧٠	٩,٠٥٥,٦٠٣	٤,٣١٤,٣٦١	٣٠,٧١٤,٨٦٤	-	٢١٦,٣٨٧	٤٢٤,٦٩٥	٩٤٢,٦٧٣	٢,١٧٤,١٩٣	-	٣٤,٤٧٢,٨١٢
استبعادات	-	(٧١٠,٥١٠)	(٦٢٨,٣٦٠)	(٢٩٧,٢٤٩)	(٤,٤٣٢)	(٥,٢٤٠,٦٨٦)	(٦,٨٨١,٢٣٧)	-	-	-	(٢٣٩,١٤٩)	-	-	(٧,١٢٠,٣٨٦)
الرصيد كما في ٣١ كانون الأول ٢٠٢٥	**-**	**٩,٨١٧,٠٩٧**	**١٨١,٥٦٥,٣٩٠**	**١١٧,٦٨٣,٠٨٨**	**١٢٥,٠٦٨,١١٤**	**١٨,٤٧٣,٤٠٧**	**٤٥٢,٦٠٧,٠٩٦**	**-**	**٢,٢٨٠,٢٧٣**	**١٤,١٦١,٨١٩**	**١٠,٧٢٦,١٤٧**	**٢٩,٦٧٦,٨٠٨**	**-**	**٥٠٩,٤٥٢,١٤٣**
الرصيد كما في ١ كانون الثاني ٢٠٢٤	-	٩,٠٣٣,١٦٦	١٦٤,٢٢٦,٠٣٨	١٠٣,٨٧٩,٣٦٣	١٠٧,٦٥١,١٠١	٢٢,٨٥٦,٩٧٧	٤٠٧,٦٤٦,٦٤٥	-	١,٨٧٤,١٧١	١٣,٣٠٧,٤٤٩	١٠,٠١٢,٧٩٧	٢٥,٣٥٤,٥٧٧	-	٤٥٨,١٩٥,٦٣٩
إستهلاكات السنة	-	٧٢٥,٢٤٩	٩,٠٦٩,٠٥١	٦,٨٩٢,٢٥٢	٨,٣٦٨,٧٥٦	٣,٠٦٥,١٦٠	٢٨,١٢٠,٤٦٨	-	١٨٩,٧١٥	٤٢٩,٦٧٥	١,٠١٩,٣٩٢	٢,١٥٣,٦١٦	-	٣١,٩١٢,٨٦٦
استبعادات	-	-	(٣٥٦,٩٧٧)	(١١١,٣٤٨)	(٢,٩١٤)	(٦,٥٢٢,٤٠٥)	(٦,٩٩٣,٦٤٤)	-	-	-	(١,٠٠٩,٥٦٦)	(٥,٥٧٨)	-	(٨,٠٠٨,٧٨٨)
الرصيد كما في ٣١ كانون الأول ٢٠٢٤	**-**	**٩,٧٥٨,٤١٥**	**١٧٢,٩٣٨,١١٢**	**١١٠,٦٦٠,٢٦٧**	**١١٦,٠١٦,٩٤٣**	**١٩,٣٩٩,٧٣٢**	**٤٢٨,٧٧٣,٤٦٩**	**-**	**٢,٠٦٣,٨٨٦**	**١٣,٧٣٧,١٢٤**	**١٠,٠٢٢,٦٢٣**	**٢٧,٥٠٢,٦١٥**	**-**	**٤٨٢,٠٩٩,٧١٧**
القيمة الدفترية كما في:														
٣١ كانون الأول ٢٠٢٥	**١١,٠٦٣,٣٢٧**	**٢٩,٧٩٥,٤٩٦**	**٩٩,٦٩٧,٨٤٣**	**٩٣,٤٩١,٠١١**	**٢١٣,١٨٩,٧٨٨**	**٥٨,٥٨٥,٥٤٠**	**٥٠٥,٨٢٣,٠٠٥**	**١٢,٨٦٢,٥٦٧**	**٨,٨٠٢,٦٨٥**	**٢,٥٤٠,١٦١**	**٢,٤١٤,٥٢٥**	**٩,٨١٥,١٥٠**	**٧,٦٤٦,٣٧٨**	**٥٤٩,٩٠٤,٤٧١**
٣١ كانون الأول ٢٠٢٤	**٩,٩٧٨,٣٤٣**	**٢٧,٠٤٨,٠١٣**	**٩٣,٦٩٧,٤٥٢**	**٨٨,٠٩٤,٤٦٩**	**١٩٧,٥٩٤,٨٧٥**	**٤٧,١٢٢,٨١٠**	**٤٦٣,٥٣٥,٩٦٢**	**١١,٩٨٠,٥٣٦**	**٨,٢٨١,٦٤٨**	**٢,٦٦٦,١٧٦**	**٢,٨٦٦,٣٥٤**	**١٠,١٩٢,٩١٥**	**٦,٧٨٨,٠٢٧**	**٥٠٦,٣١١,٦١٨**

- إن بعض محطات تحويل الطاقة المتضمنة في مباني الشركة مقامة على أراضي مستأجرة تعود ملكيتها لمشتركين والتي يتم استهلاكها على مدة عقد الايجار او العمر التقديري لها، ايهما اقل.

٧) **موجودات غير ملموسة**

يتكون هذا البند مما يلي:

بالدينار الأردني	كما في ٣١ كانون الأول ٢٠٢٥	كما في ٣١ كانون الأول ٢٠٢٤
(أ) رخصة التوزيع	١٤,٢٢٥,٣٤٤	١٥,٩١٩,٣٩٦
(ب) أنظمة قيد التطوير	٦,٧٠٣,٢٣٠	٥,٨٦٤,٧٤٢
الرصيد في نهاية السنة	**٢٠,٩٢٨,٥٧٤**	**٢١,٧٨٤,١٣٨**

أ- **رخصة التوزيع:**

حصلت الشركة على رخصة دائمة لتوزيع الكهرباء بتاريخ ٢٣ أيار ٢٠١٤ بموجب الاتفاقية الموقعة مع الحكومة الاردنية لمدة ٢٠ سنة على أن يتم دفع مبلغ ٦٥ مليون دينار أردني للحكومة الاردنية بموجب أقساط متساوية قيمة كل قسط ٥,٠٠٠,٠٠٠ دينار على مدى ١٣ سنة يبدأ أول قسط بعد ٣ سنوات من تاريخ توقيع الاتفاقية.

قامت الشركة باحتساب قيمة الموجودات والالتزامات المترتبة على الحصول على الرخصة والاعتراف بها بالقيمة الحالية للدفعات وبمعدل خصم ٨٪ حيث بلغت فوائد الرخصة للسنة المنتهية في ٣١ كانون الأول ٢٠٢٥ مبلغ ١,٤٣٢,٦٢٥ دينار أردني (للسنة المنتهية في ٣١ كانون الأول ٢٠٢٤: ١,٦٩٦,٨٧٥) حيث كانت تفاصيلها كما يلي:

بالدينار الأردني	كما في ٣١ كانون الأول ٢٠٢٥	كما في ٣١ كانون الأول ٢٠٢٤
الموجودات		
موجودات غير ملموسة	٣٣,٨٨١,٠٧٠	٣٣,٨٨١,٠٧٠
مجمع الاطفاء*	(١٩,٦٥٥,٧٢٦)	(١٧,٩٦١,٦٧٤)
صافي القيمة الدفترية	**١٤,٢٢٥,٣٤٤**	**١٥,٩١٩,٣٩٦**
الإلتزامات		
التزامات اتفاقية الترخيص – طويلة الأجل	١٢,٣٦٠,٩٩٠	١٥,٩٢٨,٣٦٥
التزامات اتفاقية الترخيص – قصيرة الأجل	٥,٠٠٠,٠٠٠	٥,٠٠٠,٠٠٠
مجموع التزامات اتفاقية الترخيص	**١٧,٣٦٠,٩٩٠**	**٢٠,٩٢٨,٣٦٥**

* إن الحركة الحاصلة على مجمع الإطفاء خلال السنة هي كما يلي:

بالدينار الأردني	للسنة المنتهية في ٣١ كانون الأول ٢٠٢٥	للسنة المنتهية في ٣١ كانون الأول ٢٠٢٤
الرصيد في بداية السنة	١٧,٩٦١,٦٧٤	١٦,٢٦٧,٦٢٠
الإطفاء للسنة	١,٦٩٤,٠٥٢	١,٦٩٤,٠٥٤
الرصيد في نهاية السنة	**١٩,٦٥٥,٧٢٦**	**١٧,٩٦١,٦٧٤**

ب) **أنظمة قيد التطوير:**

يمثل هذا البند الدفعات التي تكبدتها الشركة لقاء شراء رخصة وكلف تطوير نظام محاسبي جديد (SAP) بالإضافة إلى كلف تطوير نظام (ERP) وتطبيق الهاتف (Mobile application)، ولم يتم الانتهاء من تطبيق هذه الأنظمة بشكل نهائي حتى تاريخ البيانات المالية الموحدة للشركة.

إن الحركة الحاصلة على هذا الرصيد خلال السنة هي كما يلي:

بالدينار الأردني	للسنة المنتهية في ٣١ كانون الأول ٢٠٢٥	للسنة المنتهية في ٣١ كانون الأول ٢٠٢٤
الرصيد في بداية السنة	٥,٨٦٤,٧٤٢	٥,٧٧٥,٣٦٦
الإضافات خلال السنة *	٢,٣٦٥,٩٢٣	١,٤٠٩,٢٨٠
الإطفاء للسنة	(١,٥٢٧,٤٣٥)	(١,٣١٩,٩٠٤)
الرصيد في نهاية السنة	**٦,٧٠٣,٢٣٠**	**٥,٨٦٤,٧٤٢**

إيضاحات حول البيانات المالية الموحدة للسنة المنتهية ٣١ كانون الأول ٢٠٢٥

*تتضمن الإضافات خلال السنة المنتهية في ٣١ كانون الأول ٢٠٢٥ اطفاء حق استخدام أصل بقيمة ٤١,٨٩٢ دينار أردني (السنة المنتهية في ٣١ كانون الأول ٢٠٢٤: ٦٧,٢٥٤ دينار اردني) -إيضاح (٢٥ -أ) تم رسملتها على الموجودات غير الملموسة.

٨) إستثمار في شركة حليفة

- يمثل هذا البند الإستثمار في شركة صناعات المعدات الكهربائية وتفاصيلها كما يلي:

بالدينار الأردني

البيان	الصفة القانونية	بلد التأسيس	نسبة الملكية
شركة صناعة المعدات الكهربائية	ذات مسؤولية محدودة	الأردن	٪٢٧,٥

- إن الحركة على حساب الاستثمار في شركة حليفة خلال السنة كما يلي:

بالدينار الأردني	للسنة المنتهية في ٣١ كانون الأول ٢٠٢٥	٢٠٢٤
الرصيد في بداية السنة	١,٣٤٩,٤٦٣	١,٢٨٢,٧٠٢
حصة الشركة من نتائج أعمال الشركة الحليفة	(٢٨٦)	٦٦,٧٦١
الرصيد في نهاية السنة	**١,٣٤٩,١٧٧**	**١,٣٤٩,٤٦٣**

٩) الضرائب

أ- موجودات ضريبية مؤجلة:

- يتكون هذا البند مما يلي:

البنود التي تنتج عنها موجودات ضريبية مؤجلة	موجودات ضريبية مؤجلة				
	الرصيد في بداية السنة	إضافات خلال السنة	المحرر خلال السنة	الرصيد في نهاية السنة	كما في ٣١ كانون الأول ٢٠٢٥
بالدينار الأردني					
مخصص نهاية الخدمة	٢٠,٣٤٠,٣٤٥	٦,٢٨٠,٣٧٩	(٤,٣٣٨,٦٩٩)	٢٢,٢٨٢,٠٢٥	٦,٠١٦,١٤٧
مخصص القضايا	٢,١١٠,٤١٤	١,٠٠٠,٠٠٠	-	٣,١١٠,٤١٤	٨٣٩,٨١٢
مخصص خسائر ائتمانية متوقعة *	٥٧,٦٩٧,٩٢٠	٦,٠٠٠,٠٠٠	-	٦٣,٦٩٧,٩٢٠	٧,٥٢٦,٧٦٥
مخصص توالف*	٥٢٤,٠٠١	-	-	٥٢٤,٠٠١	١١٥,١٧٠
موجودات ضريبية مؤجلة نتيجة تطبيق معيار ١٦	١,٥٨١,٢٤٧	-	(١٩٠,٩٩٩)	١,٣٩٠,٢٤٨	٣٧٥,٣٦٧
	٨٢,٢٥٣,٩٢٧	**١٣,٢٨٠,٣٧٩**	**(٤,٥٢٩,٦٩٨)**	**٩١,٠٠٤,٦٠٨**	**١٤,٨٧٣,٢٦١**

البنود التي تنتج عنها موجودات ضريبية مؤجلة	موجودات ضريبية مؤجلة				
	الرصيد في بداية السنة	إضافات خلال السنة	المحرر خلال السنة	الرصيد في نهاية السنة	كما في ٣١ كانون الأول ٢٠٢٤
بالدينار الأردني					
مخصص نهاية الخدمة	٢٢,٥٥٠,١٩٢	٤,٢٩٩,٣١٥	(٦,٥٠٩,١٦٢)	٢٠,٣٤٠,٣٤٥	٥,٤٩١,٨٩٣
مخصص القضايا	٢,١١٠,٤١٤	-	-	٢,١١٠,٤١٤	٥٦٩,٨١٢
مخصص خسائر ائتمانية متوقعة *	٤٦,٦٩٧,٩٢٠	١٣,٣٢٥,٠٠٠	(٢,٣٢٥,٠٠٠)	٥٧,٦٩٧,٩٢٠	٧,٥٢٦,٧٦٥
مخصص توالف*	٥٢٤,٠٠١	-	-	٥٢٤,٠٠١	١١٥,١٧٠
موجودات ضريبية مؤجلة نتيجة تطبيق معيار ١٦	١,٤٠٠,٣٥٢	١٨٠,٨٩٥	-	١,٥٨١,٢٤٧	٤٢٦,٩٣٧
	٧٣,٢٨٢,٨٧٩	**١٧,٨٠٥,٢١٠**	**(٨,٨٣٤,١٦٢)**	**٨٢,٢٥٣,٩٢٧**	**١٤,١٣٠,٥٧٧**

* تم احتساب الموجودات الضريبية المؤجلة على رصيد مخصص خسائر ائتمانية متوقعة ومخصص التوالف للحد الذي تتوقع الإدارة الإستفادة منه في المستقبل القريب.

- إن الحركة على حساب الموجودات الضريبية المؤجلة هي كما يلي:

	للسنة المنتهية في ٣١ كانون الأول	
بالدينار الأردني	**٢٠٢٥**	**٢٠٢٤**
الرصيد في بداية السنة	١٤,١٣٠,٥٧٧	١٤,٦٧٨,٣٩٥
المحمل على الربح اوالخسارة	٧٩٤,٢٥٤	٤٨,٨٤١
(المحرر) خلال السنة	(٥١,٥٧٠)	(٥٩٦,٦٥٩)
الرصيد في نهاية السنة	**١٤,٨٧٣,٢٦١**	**١٤,١٣٠,٥٧٧**

تم احتساب الضرائب المؤجلة كما في ٣١ كانون الأول ٢٠٢٥،٢٠٢٤ باستخدام معدل الضريبة البالغ ٢٧٪، هذا وبرأي الإدارة أن للشركة القدرة على الإستفادة من هذه الموجودات الضريبية المؤجلة في المستقبل القريب.

ب- مخصص ضريبة الدخل

إن الحركة الحاصلة على مخصص ضريبة الدخل خلال السنة هي كما يلي:

	للسنة المنتهية في ٣١ كانون الأول	
بالدينار الأردني	**٢٠٢٥**	**٢٠٢٤**
الرصيد في بداية السنة	٧,٦٧٠,٧٣٢	٨,٠١٥,٧٩٥
المدفوع خلال السنة	(٧,٦٧٠,٧٣٢)	(٨,٠٢٠,٥٥٦)
ضريبة الدخل المستحقة	٨,٠٦٧,٧٣٣	٧,٦٧٥,٤٩٣
الرصيد في نهاية السنة	**٨,٠٦٧,٧٣٣**	**٧,٦٧٠,٧٣٢**

إن مصروف ضريبة الدخل الظاهر في بيان الربح أو الخسارة الموحد يتكون مما يلي:

	للسنة المنتهية في ٣١ كانون الأول	
بالدينار الأردني	**٢٠٢٥**	**٢٠٢٤**
ضريبة الدخل على أرباح السنة	٨,٠٦٧,٧٣٣	٧,٦٧٥,٤٩٣
(موجودات) ضريبية مؤجلة للسنة	(٧٩٤,٢٥٤)	(٤٨,٨٤٢)
المحرر من الموجودات الضريبية المؤجلة	٥١,٥٧٠	٥٩٦,٦٦٠
	٧,٣٢٥,٠٤٩	**٨,٢٢٣,٣١١**

الوضع الضريبي:

شركة الكهرباء الأردنية:

حصلت الشركة على مخالصة نهائية من دائرة ضريبة الدخل والمبيعات عن ضريبة الدخل حتى نهاية العام ٢٠٢١، كما قامت الشركة بتقديم الاقرار الضريبي عن الاعوام ٢٠٢٢ و ٢٠٢٣ و ٢٠٢٤ حيث لم يتم تدقيقها من قبل دائرة ضريبة الدخل والمبيعات حتى تاريخه.

حصلت الشركة على مخالصة نهائية من دائرة ضريبة الدخل والمبيعات عن ضريبة المبيعات حتى نهاية العام ٢٠٢١ كما قدمت الشركة اقرارات ضريبة المبيعات حتى شهر كانون الاول من العام ٢٠٢٥.

برأي الإدارة والمستشار الضريبي للشركة إن المخصصات المرصودة كافية لمواجهة الالتزامات الضريبية.

الشركة التابعة – شركة بوابة البرق للحوسبة السحابية:

تم احتساب مخصص ضريبة الدخل عن نتائج اعمال الشركة للسنة والسنوات السابقة وفقاً لقانون ضريبة الدخل رقم ٣٨ لعام ٢٠١٨ وتعديلاته اللاحقة.

الشركة ملتزمة بتقديم اقرارات ضريبة الدخل لغاية العام ٢٠٢٤ وتم قبول الاقرار المقدم للعام ٢٠٢٣، كما أنها ملتزمة بتقديم اقرارات ضريبة المبيعات لغاية الفترة الضريبية ١١-١٠ للعام ٢٠٢٥ كما تم تدقيق وقبول اقرارات ضريبة المبيعات لغاية الفترة ٠٦-٠٧ للعام ٢٠٢٤ ،وبرأي الادارة والمستشار الضريبي للشركة فأن المخصصات المرصودة كافية لمواجهة الالتزامات الضريبية على الشركة.

الشركة التابعة – شركة البرق لخدمات الطاقة:

تم تسجيل الشركة في دائرة مراقبة الشركات بتاريخ ٨ شباط ٢٠٢٤ وقد تم تقديم إقرار ضريبية الدخل لعام ٢٠٢٤، كما تم تقديم اقرارات ضريبية للمبيعات حتى شهر كانون الأول من العام ٢٠٢٥.

١٠) مخزون

يمثل هذا البند قطع غيار ومستهلكات حيث كانت الحركة على رصيد المخزون كما يلي:

	للسنة المنتهية في ٣١ كانون الأول	
بالدينار الأردني	**٢٠٢٥**	**٢٠٢٤**
الرصيد في بداية السنة	١,٦١٥,٠٩٩	١,٨٣٨,٢٥٨
المشتريات خلال السنة	١,٢٢٥,٥٨٤	١,٠١٦,٠٨٣
		(٧١٥,٢٤١)
المستهلك خلال السنة	(١,٠٧٣,٧٤١)	
	١,٧٦٦,٩٤٢	**٢,١٣٩,١٠٠**
مخصص تدني قيمة المخزون	(٥٢٤,٠٠١)	(٥٢٤,٠٠١)
الرصيد في نهاية السنة	**١,٢٤٢,٩٤١**	**١,٦١٥,٠٩٩**

١١) موجودات مالية بالقيمة العادلة من خلال الربح أو الخسارة

يتكون هذا البند من استثمارات الشركة في اسهم شركات مدرجة في بورصة عمان، وكانت الحركة على رصيد هذه الاستثمارات كما يلي:

	للسنة المنتهية في ٣١ كانون الأول	
بالدينار الأردني	**٢٠٢٥**	**٢٠٢٤**
الرصيد في بداية السنة	٤,٢٩٣,٣٢٦	٣,٧٤٢,٩١٩
التغير في القيمة العادلة	٢,٢٣٦,٥٧٦	٥٥٠,٤٠٧
الرصيد في نهاية السنة	**٦,٥٢٩,٩٠٢**	**٤,٢٩٣,٣٢٦**

كما بلغت توزيعات أرباح هذه الاستثمارات ٣٩٥,١٧١ دينار أردني خلال السنة المنتهية في ٣١ كانون الأول ٢٠٢٥ (٥٧٥،٧٤٢ خلال السنة المنتهية في ٣١ كانون الأول ٢٠٢٤).

ان تفاصيل هذه الاستثمارات كما يلي:

			كما في ٣١ كانون الأول	
بالدينار الأردني	**عدد الأسهم**	**القيمة العادلة**	**٢٠٢٥**	**٢٠٢٤**
مصفاة البترول	٣٧٥,٣١٢	٥,٨٨	٢,٢٠٦,٨٣٥	١,٨٧٦,٥٦٠
مناجم الفوسفات	١٤٦,٨٥٠	٢٣,٦٩	٣,٤٧٨,٨٧٧	١,٧٤٨,٢٢٣
شركة التامين الاردنية JOIN	٣٤١,٧٨٥	١,١٦	٣٩٦,٤٧١	٣٥٥,٤٥٦
شركة البوتاس العربية	١١,٣٩٣	٣٧,٨٤	٤٣١,١١١	٣٠٣,٠٥٤
الشركة العامة للتعدين	١٤,٣٠٠	١,٠٤	١٤,٨٧٠	٨,٢٩٥
الأبنية التجارية	٦٢٥	٢,٧٨١	١,٧٣٨	١,٧٣٨
			٦,٥٢٩,٩٠٢	**٤,٢٩٣,٣٢٦**

١٢) ارصدة ومعاملات مع أطراف ذات علاقة

تشمل الأطراف ذات العلاقة المساهمين الرئيسيين واعضاء الادارة التنفيذية والمدراء الرئيسيين والشركة الحليفة والمشروع المشترك، في حين انه لا يوجد طرف واحد مسيطر على المجموعة. صادقت إدارة المجموعة على سياسات التسعير وشروط المعاملات مع الاطراف ذات العلاقة.

إيضاحات حول البيانات المالية الموحدة للسنة المنتهية ٣١ كانون الأول ٢٠٢٥

(١٢-أ) ذمم مدينة من أطراف ذات علاقة

بالدينار الأردني	طبيعة العلاقة	الرصيد القائم كما في ٣١ كانون الأول ٢٠٢٥	الرصيد القائم كما في ٣١ كانون الأول ٢٠٢٤
الشركة الاردنية المتطورة للألياف الضوئية	مشروع مشترك	٣,٩٧٤,١٥٥	٢,٨٨٤,١٥٠
صندوق التامين الصحي بعد التقاعد	صندوق منافع موظفي الشركة	٦٩٣,٣٤٥	٢٩٥,١٥٩
		٤,٦٦٧,٥٠٠	**٣,١٧٩,٣٠٩**

(١٢-ب) ذمم دائنة لأطراف ذات علاقة

بالدينار الأردني	طبيعة العلاقة	الرصيد القائم كما في ٣١ كانون الأول ٢٠٢٥	الرصيد القائم كما في ٣١ كانون الأول ٢٠٢٤
شركة صناعة المعدات الكهربائية	شركة حليفة	١,١٨١,٤٩٠	٨٠٨,١١٨
صندوق الادخار	صندوق منافع موظفي الشركة	٤,٨٢٠,٤٧٨	٦,٧٢٩,٥١٣
صندوق الخدمات الطبية	صندوق منافع موظفي الشركة	٣,٠٤٩,٩٣٦	٤,١٠٣,١٧٠
صندوق التكافل	صندوق منافع موظفي الشركة	٣٥٨,٣٩٠	٢٠٨,٨٧٨
		٩,٤١٠,٢٩٤	**١١,٨٤٩,٦٧٩**

(١٢-ج) المعاملات مع أطراف ذات علاقة

بالدينار الأردني	طبيعة العلاقة	طبيعة التعامل	حجم التعامل خلال السنة المنتهية في ٣١ كانون الأول ٢٠٢٥	حجم التعامل خلال السنة المنتهية في ٣١ كانون الأول ٢٠٢٤
شركة صناعة المعدات الكهربائية	شركة حليفة	مشتريات	٧,٦٣١,٤٦٤	٦,٩٣٣,٦٤٤
الشركة الاردنية المتطورة للألياف الضوئية*	مشروع مشترك	تأجير واشراف	٢,٣٥٢,٩٢٩	٣,٢٩٥,٨٢٤
صندوق الادخار	صندوق	مساهمة الشركة	٤,٠٠٩,٨١٨	٣,٨٣٦,٦٠٧
صندوق الخدمات الطبية	صندوق	مساهمة الشركة	٢,٠٠٤,٩٧٩	١,٩٣٩,٨٣٦
صندوق التامين الصحي بعد التقاعد	صندوق	مساهمة الشركة	١,١١٣,٩١١	٢٩٧,٢٧٦
صندوق التكافل	صندوق	مساهمة الشركة	٧٢١,٩١٠	٦٧٦,٤٤٠

* لدى الشركة اتفاقيتين مع الشركة الاردنية المتطورة للألياف الضوئية حيث وفقاً لاتفاقية ربط العدادات الذكية والمحطات الفرعية والتصريح توافق شركة الكهرباء الأردنية على تركيب شبكة الألياف الضوئية على نقاط التعليق على أعمدة الشبكة الكهربائية وحيث أن شركة الكهرباء الأردنية ترغب في استغلال شبكة الألياف الضوئية لدعم أهداف التحول الالكتروني لغايات الرخصة القائمة ومن أجل تنفيذ برنامج العدادات الذكية حيث أنه وفقا للرخصة يحق لشركة الكهرباء ممارسة الأنشطة غير الأساسية الموافق عليها من قبل الهيئة والتي من ضمنها تأجير الشبكات الكهربائية لأنشطة أخرى وفقاً لما هو قائم عند منح الرخصة والتي يندرج من ضمنها خدمات الاتصالات. كما تنص اتفاقية الاستشارات والخدمات على تعهد شركة الكهرباء الأردنية بتقديم استشارات وخدمات استشارية للشركة الأردنية المتطورة للألياف الضوئية في الأمور الفنية والمالية والتنظيمية والاشراف على تنفيذ الشبكة على أعمدة الكهرباء وتركيب المعدات المتعلقة بشبكة الألياف في محطات التحويل.

(١٢-د) رواتب ومنافع الإدارة التنفيذية العليا

بلغت رواتب ومكافآت وتنقلات الإدارة التنفيذية وأعضاء مجلس الادارة قصيرة الأجل ٨٠٥,٤٣٢ دينار أردني للسنة المنتهية في ٣١ كانون الأول ٢٠٢٥ (٧٩٤,٢٧١ دينار أردني للسنة المنتهية في ٣١ كانون الأول ٢٠٢٤)، بالإضافة الى منافع طويلة الأجل كما هو موضح في الإيضاح رقم ٢٢.

١٣) **الإستثمار في المشروع المشترك**

وفقا لاتفاقية المساهمين المنعقدة في ٢٠ شباط ٢٠١٩ بين شركة الكهرباء الأردنية وشركة أمنية للهواتف المتنقلة ومذكرة التفاهم المنعقدة بتاريخ ٨ تشرين الأول ٢٠١٧ التي تتعلق بالاستثمار في نشاط الاتصالات عبر بناء وتطوير وتشغيل شبكة الألياف الضوئية لتزويد خدمة الانترنت وبعض الخدمات الأخرى ذات القيمة المضافة في منطقة التوزيع والتزويد بالتجزئة "مشروع الكهرباء" تم تأسيس الشركة الأردنية المتطورة للألياف الضوئية بتاريخ ٢٣ تموز ٢٠١٩ لغايات تصميم شبكات الاتصالات وتقديم استشارات الاتصالات وتقديم خدمات شبكات الاتصالات وخدمات الاتصالات الرقمية الحديثة واستيراد معدات الاتصالات وإدارة تسويق خدمات الاتصالات.

- ان تفاصيل المشروع هي كما يلي:

بالدينار الأردني	النشاط الرئيسي	مكان التأسيس	نسبة الملكية القابضة
الشركة الأردنية المتطورة للألياف الضوئية	خدمات ربط شبكات الألياف الضوئية	الاردن	٥١٪

إن الحركة على حساب الإستثمار في المشروع المشترك خلال السنة كما يلي:

بالدينار الأردني	كما في ٣١ كانون الأول ٢٠٢٥	٢٠٢٤
الرصيد في بداية السنة	٢٣,٦٩٣,٩٥٣	١٦,٩٧١,٩٠٤
حصة الشركة من نتائج أعمال المشروع المشترك	٦,٩١١,٧٥٠	٦,٧٢٢,٠٤٩
الرصيد في نهاية السنة	**٣٠,٦٠٥,٧٠٣**	**٢٣,٦٩٣,٩٥٣**

- يبين الجدول التالي تسوية القيمة الدفترية لحصة استثمارات المجموعة في المشروع المشترك:

بالدينار الأردني	٢٠٢٥	٢٠٢٤
نسبة الملكية	٥١٪	٥١٪
الموجودات غير المتداولة	١٢٧,٧٨٠,٠٦١	١١٨,٥٩٤,٣٢٥
الموجودات المتداولة	١٧,٠١٠,٧٠٦	٢٦,٣٣٤,٣٦١
المطلوبات غير المتداولة	(٦١,١٥٥,٠٦٣)	(٧٠,٣٩٣,٣٧٧)
المطلوبات المتداولة	(٣٢,٨٦٩,٣٣٨)	(٢٨,٠٧٦,٥٧٨)
صافي الموجودات (١٠٠٪)	**٥٠,٧٦٦,٣٦٦**	**٤٦,٤٥٨,٧٣١**
حصة المجموعة من صافي الموجودات	٢٥,٨٩٠,٨٤٧	٢٣,٦٩٣,٩٥٣
القيمة الدفترية للملكية في المشروع المشترك	**٢٥,٨٩٠,٨٤٧**	**٢٣,٦٩٣,٩٥٣**
الايرادات	٣٤,١٢٥,٤٤٩	٣٢,٤٠٠,٥١٦
تكلفة ايرادات	(١٤,٢٥١,٢١١)	(١٣,٤٩١,٣٦٥)
مصاريف ادارية	(١,٢٤٨,٥٦٣)	(٧١٧,٢٨٢)
مصروف تمويل	(٢,٢٧٨,٧٢٢)	(٢,٣٤٥,٠٨٦)
مصروف ضريبة الدخل	(٢,٧٩٤,٥٠٢)	(٢,٦٦٦,٢٩٥)
الربح والدخل الشامل الآخر (١٠٠٪)	**١٣,٥٥٢,٤٥١**	**١٣,١٨٠,٤٨٨**
حصة المجموعة من الربح والدخل الشامل الآخر	**٦,٩١١,٧٥٠**	**٦,٧٢٢,٠٤٩**

١٤) ذمم مشتركين

يتكون هذا البند مما يلي:

بالدينار الأردني	كما في ٣١ كانون الأول ٢٠٢٥	٢٠٢٤
اعتياديين/ سكني	٢٠٧,٤٥٢,٤٣٨	١٩٩,٢٤٠,٢٧٩
تجاري	٦١,٣٩٥,٦٤٨	٦٤,٩٩٣,٦١٦
قوات مسلحة *	٣٢,٨٦٩,٠٠٩	٤٥,٩٧٣,٨٦٧
اعتياديين / دوائر حكومية*	٢٣,٣٨٩,١٧٦	٣٦,٩٥٤,٢١٠
مضخات*	٢٠,٥٦٧,٨٣٣	٢٦,٣٥١,١٦٦
صناعي (متوسط)	١٦,٦٤١,٧٨١	١٦,٢٣٧,٢٧١
صناعي صغير	٨,٢٩٧,٥٤٩	١٠,٠٤٢,٩٥١
زراعي/تعرفة ثلاثية	٢,٣٩٤,٦٢٧	٧,٨٦٢,٩٢٠
عداد مؤقت	٨,٢٤٦,٧٦٣	٧,٤٥٨,٩٩٩
فنادق تعرفة ثلاثية	١,٠٣٧,٤٩٣	٧,٢٢٥,٠٠٦
انارة شوارع*	٦,٩٩٩,٥٧٧	٦,٥٣٦,٦٤٦
المستشفيات الخاصة	٥,٢٣٥,٩٤٢	٦,٣٥٥,٦٠٢
اعتيادي جمعيات خيرية	٣,٣٨١,٤٨٠	٥,٨٧٨,٠٥١
صناعي كبير	١,٠٣٥,٨٨٥	٣,٢٣٣,٤١٦
زراعي	٢,٩٩٧,٦٤٦	٣,١٨٦,٧٤٣
تخصيص	١,٦٠٣,٧٥٤	٢,١١٤,٢٠٣
اتصالات	٧٧٩,٩٥١	١,٨٥٤,٧٥٢
بنوك	٧٦٨,٣١٨	١,٢٧٥,١٣٩
شحن سيارات كهربائية	١,٣٠٠,٠٧٤	٧٨٩,٨٠٣
طاقة متجددة عبور	٤٥٥,٧٠٦	٧٤٥,٧٨٧
تجاري زراعي	٢٥١,٩٣٠	٦٢٤,٨٥٦
موظفي الشركات	٢٣١,٦٠٤	٤٦٠,٧٧٣
اذاعة وتلفزيون*	٥٧,٠٧٦	٣٨٢,٣٣٧
فنادق	٧٥٥,٩٥٤	٢٦٣,٥٦٤
مجموع ذمم المشتركين المفوترة	**٤٠٨,١٤٧,٢١٤**	**٤٥٦,٠٤١,٩٥٧**
ذمم مستحقة الدفع (غير مفوترة)	١١٤,٢٢١,٦٩١	١١٣,١٠٩,٦٤٩
مجموع ذمم المشتركين قبل المخصص	**٥٢٢,٣٦٨,٩٠٥**	**٥٦٩,١٥١,٦٠٦**
مخصص خسائر إئتمانية متوقعة	(٥٨,٧٢٨,٢٥٥)	(٥٢,٧٢٨,٢٥٥)
المجموع	**٤٦٣,٦٤٠,٦٥٠**	**٥١٦,٤٢٣,٣٥١**

* * يمثل هذا البند ذمم مشتركين الطاقة الكهربائية، والذي يتضمن ذمم دوائر حكومية، حيث قامت شركة الكهرباء الأردنية وشركه الكهرباء الوطنية بتاريخ ١٩كانون الثاني ٢٠٢٥ بإجراء مقاصة لمديونية عدد من الجهات الحكومية تنفيذاً لقرارات مجلس الوزراء ذوات أرقام ١٨٩٩بتاريخ ١٩كانون الثاني ٢٠٢٥ وبقيمة إجمالية ١١٠,٣٤٠,١٦١دينار وبالإضافة الى اعفاء متبادل بقيمة ٣١,٢١٧,١٧٧ على فوائد التأخير المترتبة على جهات الحكومية.

يبين الجدول التالي اعمار ذمم المشتركين كما في تاريخ البيانات المالية الموحدة:

بالدينار الأردني	٢٠٢٥		٢٠٢٤	
	إجمالي الذمم	مخصص خسائر ائتمانية متوقعة	إجمالي الذمم	مخصص خسائر ائتمانية متوقعة
غير مفوترة او مستحقة	١١٤,٢٢١,٦٩١	(١٩,١٥١,٥٧٦)	١١٣,١٠٩,٦٤٩	(٥٣٥,٧٦٣)
أقل من ٩٠ يوم	١٧١,٧٠٠,٢٨١	(١,٠٢٢,٣٥٦)	١٢٥,٣٣٣,٨٣٨	(٩٣٧,٥٨١)
٩٠–١٨٠ يوم	٥٦,٧٥٢,٧٠٧	(٦٩٧,٧٧٧)	٦٦,٣٣٠,٤٨٨	(١,٧٦٧,٧٧٦)
١٨٠–٣٦٥ يوم	٥٨,٢٤١,٣٦٤	(٦٨٤,٧٨٣)	٨٥,٦١٧,٢٧٣	(١,٧٧٧,٦١١)
أكثر من ٣٦٥ يوم	١٢١,٤٥٢,٨٦٢	(٣٧,١٧١,٧٦٣)	١٧٨,٧٦٠,٣٥٨	(٤٧,٧٠٩,٥٢٤)
	٥٢٢,٣٦٨,٩٠٥	**(٥٨,٧٢٨,٢٥٥)**	**٥٦٩,١٥١,٦٠٦**	**(٥٢,٧٢٨,٢٥٥)**

*إن الحركة على مخصص خسائر ائتمانية متوقعة لذمم المشتركين خلال السنة كما يلي:

بالدينار الأردني	للسنة المنتهية في ٣١ كانون الأول	
	٢٠٢٥	٢٠٢٤
الرصيد في بداية السنة	٥٢,٧٢٨,٢٥٥	٣٩,٤٠٣,٢٥٥
المكون خلال السنة – الخسائر الائتمانية للسنة	٦,٠٠٠,٠٠٠	٢,٣١١,٢٠٩
الخسائر الائتمانية المتوقعة للسنوات السابقة	-	١١,٠١٣,٧٩١
	٥٨,٧٢٨,٢٥٥	٥٢,٧٢٨,٢٥٥

* قامت الشركة بإحتساب مخصص الخسائر الائتمانية المتوقعة على ذمم المشتركين وفقاً لمتطلبات المعيار الدولي للتقارير المالية رقم (٩) على الرغم من إعفاء الشركة من تطبيق المعيار الدولي للتقارير المالية رقم (٩) بخصوص الخسائر الائتمانية المتوقعة على ذمم المشتركين من قبل هيئة تنظيم قطاع الطاقة والمعادن في كتابهم رقم ٢٧٢٦/١١/٣.

١٥) مدينون

يتكون هذا البند مما يلي:

بالدينار الأردني	كما في ٣١ كانون الأول	
	٢٠٢٥	٢٠٢٤
دوائر حكومية	٥,٢٢٣,٣٠٣	٣٠,٠٧٣,٣٠٧
شركات ومقاولون	٢,٧٥٦,١٦٦	٣,٧٥٠,٧٤٤
بلديات ومجالس قروية	٢٨,٦٢٧	١٢٢,٤٦٧
أخرى	٣,٦٥٧,٩٥٠	٤,١٢٤,٥٧٤
	١١,٦٦٦,٠٤٦	٣٨,٠٧١,٠٩٢
يطرح: مخصص خسائر ائتمانية متوقعة*	(٤,٩٦٩,٦٦٥)	(٤,٩٦٩,٦٦٥)
	٦,٦٩٦,٣٨١	٣٣,١٠١,٤٢٧

* إن الحركة على مخصص الخسائر الائتمانية المتوقعة على ذمم المدينون خلال السنة كانت كما يلي:

بالدينار الأردني	للسنة المنتهية في ٣١ كانون الأول	
	٢٠٢٥	٢٠٢٤
الرصيد في بداية السنة	٤,٩٦٩,٦٦٥	٧,٢٩٤,٦٦٥
مخصص انتفت الحاجة له	-	(٢,٣٢٥,٠٠٠)
الرصيد في نهاية السنة	٤,٩٦٩,٦٦٥	٤,٩٦٩,٦٦٥

١٦) مدينون اخرون

يتكون هذا البند مما يلي:

بالدينار الأردني	كما في ٣١ كانون الأول	
	٢٠٢٥	٢٠٢٤
مصاريف مدفوعة مقدماً	٤,٥٦٩,٠٦٣	٣,١٣٣,٧١٩
أمانات دائرة الأراضي	٨٨٣,٥١٠	٩٦٧,١٨٤
تأمينات مستردة	٨٢,٦١٦	٨٦,٥٦٧
اخرى	٢٩٩,٠٠٣	١٥٦,٧٥٦
	٥,٨٣٤,١٩٢	٤,٣٤٤,٢٢٦

١٧) النقد وما في حكمه

يتكون هذا البند مما يلي:

	كما في ٣١ كانون الأول	
بالدينار الأردني	٢٠٢٥	٢٠٢٤
حسابات جارية لدى البنوك	١,١٠٧,٠٥٣	١,٨٢٢,١٤٥
شيكات برسم التحصيل	١,٨٤٥,٠٥٧	١,٦٦٥,٣٧٢
	٢,٩٥٢,١١٠	**٣,٤٨٧,٥١٧**

١٨) الاحتياطي الإجباري

وفقاً لقانون الشركات الأردني رقم ٢٢ لسنة ١٩٩٧ "على الشركة المساهمة العامة أن تقتطع ١٠٪ من أرباحها السنوية الصافية لحساب الاحتياطي الإجباري، وأن تستمر على هذا الاقتطاع لكل سنة على ألا يتجاوز مجموع ما يقتطع ٢٥٪ من رأس مال الشركة المصرح به".

١٩) توزيعات أرباح

اقرت الهيئة في اجتماعها العادي بتاريخ ١٣ نيسان ٢٠٢٥ بناء على توصية مجلس الإدارة توزيع ما نسبته ١٣٪ من القيمة الإسمية للسهم كأرباح نقدية وتوزيع ٥,٢٥٪ كأسهم منحة على مالكي أسهم الشركة المسجلة أسماؤهم في سجلاتها بعد ١٥ يوم من موافقة هيئة الأوراق المالية على القرار، وذلك حسب أحكام قانون الشركات رقم (٢٢) لسنة ١٩٩٧ وتعديلاته.(٣١ كانون الأول ٢٠٢٤ :اقرت الهيئة في إجتماعها العادي بتاريخ ٢٥ نيسان ٢٠٢٤ بناء على توصية مجلس الإدارة توزيع ارباح ما نسبته ١٧٪ من القيمة الإسمية للسهم كأرباح نقدية من رأس المال المدفوع على مالكي أسهم الشركة المسجلة أسماؤهم في سجلاتها بتاريخ اجتماع الهيئة العامة العادي).

	للسنة المنتهية في ٣١ كانون الأول	
بالدينار الأردني	٢٠٢٥	٢٠٢٤
أرباح نقدية	١٦,٧٤٦,٤٦٤	١٥,٥٩٩,٤٤٥
المتوسط المرجح لعدد الأسهم*	٩٦,٥٧٨,٩١٩	٩٦,٥٧٨,٩١٩
حصة السهم من الأرباح نقدية	٠,١٧	٠,١٦

* تم تعديل المتوسط المرجح للأعوام ٢٠٢٤و٢٠٢٥ ليصبح ٩٦,٥٧٨,٩١٩ بدلا من ٩١,٧٦١,٤٤٤ وذلك نتيجة لتوزيع اسهم منحة على المساهمين في ١٣ نيسان ٢٠٢٥ (إيضاح ٣٤).

٢٠) قروض بنكية

يتكون هذا البند مما يلي:

	كما في ٣١ كانون الأول	
بالدينار الأردني	٢٠٢٥	٢٠٢٤
بنوك دائنة محلية*	٢٤٢,٩٥٢,٦١٧	٢١١,٩٩٢,٣٦١
قروض تستحق الدفع خلال عام **	١٦٠,٧٢٩,٥٢٥	١٧١,٩٧٣,٥٢٦
قروض تستحق الدفع لأكثر من عام **	٤٤,٢٠١,١٨٦	٦٢,٦٧٤,٧٠٨
	٤٤٧,٨٨٣,٣٢٨	**٤٤٦,٦٤٠,٥٩٥**

* إن تفاصيل البنوك الدائنة هي كما يلي:

				كما في ٣١ كانون الأول	
بالدينار الأردني	الفائدة	الضمانات	تاريخ الإستحقاق	٢٠٢٥	٢٠٢٤
بنوك دائنة محلية	٦,٢٥% - ٧,٥٪	كفالة الشركة	تجدد بشكل سنوي	٢٤٢,٩٥٢,٦١٧	٢١١,٩٩٢,٣٦١
				٢٤٢,٩٥٢,٦١٧	**٢١١,٩٩٢,٣٦١**

** إن الجدول المبين أدناه يبين القروض الممنوحة من قبل البنوك المحلية لتمويل رأس المال العامل للشركة:

بالدينار الأردني	الفائدة	الضمانات	تاريخ الإستحقاق	كما في ٣١ كانون الأول ٢٠٢٥	كما في ٣١ كانون الأول ٢٠٢٤
قروض متناقصة	٪٧,٢٥ - ٪٨	كفالة الشركة	متنوعة اخرها في ٣٠ أب ٢٠٣١	٢٠٤,٩٣٠,٧١١	٢٣٤,٦٤٨,٢٣٤

٢١) تأمينات المشتركين

يمثل هذا البند قيمة رصيد التأمينات التي تقوم الشركة بتحصيلها عند إيصال التيار الكهربائي إلى المشتركين كتأمين على إستهلاك الكهرباء إستناداً إلى تعليمات تكاليف التوصيل للخدمات التي تزودها شركات الكهرباء صاحبة الإمتياز للمشتركين وحالياً بنود الرخصة التي حصلت عليها الشركة تنص على نفس المنهجية. ويكون سداد هذا الرصيد عند الطلب عند إنهاء اتفاقية إمداد الطاقة الكهربائية.

إن الحركة الحاصلة على حساب تأمينات المشتركين خلال السنة هي كما يلي:

بالدينار الأردني	للسنة المنتهية في ٣١ كانون الأول ٢٠٢٥	٢٠٢٤
الرصيد في بداية السنة	١٥٩,٢٥٤,١٥٦	١٥٠,٨١٩,٥٣٩
المقبوض خلال السنة	١٠,٨٠٥,١٤٧	٩,٨٥٣,٩٢١
المدفوع خلال السنة	(٢,٤٣٥,٤١٥)	(١,٤١٩,٣٠٤)
الرصيد في نهاية السنة	**١٦٧,٦٢٣,٨٨٨**	**١٥٩,٢٥٤,١٥٦**

٢٢) مخصص تعويض نهاية الخدمة

تقدم الشركة منفعة للموظفين ممثلة بمخصص تعويض نهاية الخدمة والتي تهدف الى تقديم منفعة للموظفين بعد نهاية الخدمة، حيث تمنح هذه المنفعة الموظف المنتهية خدمته الحق في استيفاء هذه المنافع بناء على السياسات المحددة في الشركة.

قامت الشركة بالاستعانة برأي خبير اكتواري لتحديد القيمة الحالية للمنافع المستقبلية للموظفين حيث كانت تفاصيلها كما يلي:

أ- القيمة الحالية لمخصص نهاية الخدمة:

بالدينار الأردني	كما في ٣١ كانون الأول ٢٠٢٥	٢٠٢٤
الرصيد في بداية السنة	٢٠,٣٤٠,٣٤٥	٢٢,٥٥٠,١٩٢
الإضافات خلال السنة	٦,٢٨٠,٣٧٩	٤,٢٩٩,٣١٥
المسترد من المخصص	(٤,٣٣٨,٦٩٩)	(٦,٥٠٩,١٦٢)
الرصيد في نهاية السنة	**٢٢,٢٨٢,٠٢٥**	**٢٠,٣٤٠,٣٤٥**

ب- إن الحركة الحاصلة على مخصص تعويض نهاية الخدمة خلال السنة هي كما يلي:

	للسنة المنتهية في ٣١ كانون الأول	
	٢٠٢٥	٢٠٢٤
رصيد بداية السنة	٢٠,٣٤٠,٣٤٥	٢٢,٥٥٠,١٩٢
المدرج في الربح أو الخسارة		
تكلفة الخدمة الحالية والفائدة	٤,٨٩٠,٤١٤	٣,٨٨٦,٣٧٣
	٤,٨٩٠,٤١٤	**٣,٨٨٦,٣٧٣**
المدرج ضمن الدخل الشامل الآخر		
أرباح إعادة القياس:		
(أرباح) إكتوارية بسبب الخبرة	٤١,٢٦٩	(١٣٦,٤٦١)
الخسارة الاكتوارية بسبب التغير في الافتراضات المالية	١,٣٤٨,٦٩٦	٥٤٩,٤٠٣
	١,٣٨٩,٩٦٥	**٤١٢,٩٤٢**
مصروفات مدفوعة خلال السنة	(٤,٣٣٨,٦٩٩)	(٦,٥٠٩,١٦٢)
رصيد نهاية السنة	**٢٢,٢٨٢,٠٢٥**	**٢٠,٣٤٠,٣٤٥**

ج- الافتراضات الاساسية:

يبين الجدول التالي أفضل التقديرات للمتغيرات التي اعتمدتها الشركة والتي ستحدد أقصى كلفة لمخصص تعويض نهاية الخدمة:

	٢٠٢٥	٢٠٢٤
معامل الخصم	٦,٢٠٪	٦,٨٣٪
معدل تصعد الراتب	٥,٠%	٥,٠%
بيانات الموظفين:		
عدد الموظفين العاملين	١,٨٨٧	١,٩٠٥
معدل عمر العامل	٤٣	٤٤
معدل الخدمة	١٧,٨	١٨,١
متوسط المدة المرجح (بالسنوات)	١٠	٩
مجموع الأجور الشهرية الخاضعة لنهاية الخدمة للموظفين العاملين	٢,٦٥٤,٤٤٠	٢,٦٠٢,٦٣٧

د- تحليل الحساسية:

ان اثر التغير على كل من الإفتراضات الأساسية مع ثبات الإفتراضات الأخرى سيكون كما يلي:

	٢٠٢٥		٢٠٢٤	
بالدينار الأردني	**زيادة**	**نقص**	**زيادة**	**نقص**
معامل الخصم (١٪ تغير)	(٢,٤٦٠,٧٦٤)	٢,٨٣٨,٠٦٨	(٢,٢٢٥,٦١٥)	١,٥٦٣,٦٠٨
معدل تصعد الراتب (١٪ تغير)	٤,٤٣٣,٧٨٢	(٣,٨٥٦,٢٦٤)	٤,٠٥٠,٥١٠	(٣,٥٢٧,٧٠٤)
معدل عمر العامل (٢٠٪ تغير)	٣,٠٢٩	(٣,٠٢٠)	١,٤٩٧	(١,٥١٢)
معدل الخدمة (١٪ تغير)	٤٩٤,١١٦	(٥٥٠,١٤٢)	٥٦١,١٧٦	(٦٢٣,١٢٨)

٢٣) دائنون

يتكون هذا البند مما يلي:

بالدينار الأردني	كما في ٣١ كانون الأول ٢٠٢٥	كما في ٣١ كانون الأول ٢٠٢٤
شركة الكهرباء الوطنية	١٦٣,٤٦٧,٥٠٨	٢٠٩,٥٩٠,٤٢١
دوائر حكومية	٣٧,٨٦٧,١٨٣	٣٦,٦٤٤,٧٠١
ذمم شركات وأخرى	٥١,٨٠٦,٢٣٧	٤٥,٧٨٠,٥٥٦
ذمم موظفين	١,٢٣٦,٩٦٢	١,٦٠٤,٣١٣
	٢٥٤,٣٧٧,٨٩٠	**٢٩٣,٦١٩,٩٩١**

تم تصنيف الأرصدة أعلاه في بيان المركز المالي الموحد كما يلي:

بالدينار الأردني	كما في ٣١ كانون الأول ٢٠٢٥		كما في ٣١ كانون الأول ٢٠٢٤	
	قصير الأجل	طويل الأجل	قصير الأجل	طويل الأجل
دائنون	٢٤٤,٢٩٥,٠١٨	١٠,٠٨٢,٨٧٢	٢٨٣,٥٣٧,١١٩	١٠,٠٨٢,٨٧٢
	٢٤٤,٢٩٥,٠١٨	**١٠,٠٨٢,٨٧٢**	**٢٨٣,٥٣٧,١١٩**	**١٠,٠٨٢,٨٧٢**

٢٤) دائنون اخرون

يتكون هذا البند مما يلي:

بالدينار الأردني	كما في ٣١ كانون الأول ٢٠٢٥	كما في ٣١ كانون الأول ٢٠٢٤
مصاريف وفوائد مستحقة	٦,٠٣٢,٢٩٩	٩,٩٦٢,٧١٥
أرباح قيد التوزيع *	٥,٠٥٥,٥٨١	٤,٩٤٧,٢٠٠
مخصص قضايا	٣,١١٠,٤١٤	٢,١١٠,٤١٤
ايرادات مقبوضة مقدما	١,٢٢٥,٨٢٥	١,١٦٦,٨٤٩
أمانات الضمان الاجتماعي	٥٤٦,٨٤٢	٥٥٧,٧٣٧
تأمينات الشبكة	-	٦٧,٨٥٠
تأمينات العطاءات والخطوط	-	١٠,٤١٠
أخرى	١,٧٣١,٦٧٥	١,٥٢٥,٦١١
	١٧,٧٠٢,٦٣٦	**٢٠,٣٤٨,٧٨٦**

* إن الحركة على رصيد الأرباح قيد التوزيع هي كما يلي:

بالدينار الأردني	للسنة المنتهية في ٣١ كانون الأول ٢٠٢٥	للسنة المنتهية في ٣١ كانون الأول ٢٠٢٤
رصيد بداية السنة	٤,٩٤٧,٢٠٠	٤,١٣٥,٩٢١
توزيعات معلنة خلال السنة (إيضاح ١٩)	١١,٩٢٨,٩٨٩	١٥,٥٩٩,٤٤٥
المدفوع خلال السنة	(١١,٨٢٠,٦٠٨)	(١٤,٧٨٨,١٦٦)
رصيد نهاية السنة	**٥,٠٥٥,٥٨١**	**٤,٩٤٧,٢٠٠**

٢٥) الإيجارات

تظهر المجموعة مستأجرة في عقود إيجار لمباني إدارة الشركة ومخازنها ومكاتب التحصيل بالإضافة الى مواقع أخرى تستعمل لأغراض الشبكة الكهربائية. اعتمدت الإدارة العمر التعاقدي لإحتساب حق استخدام الأصول والتزامات عقود الايجار او نية الإدارة لتجديد عقود الايجار لفترات لاحقة في حال كان لدى إدارة المجموعة القدرة على تجديد هذه العقود.

(٢٥-أ) حق استخدام الأصول

	للسنة المنتهية في ٣١ كانون الأول	
بالدينار الأردني	**٢٠٢٥**	**٢٠٢٤**
التكلفة		
الرصيد في بداية السنة	٢٢,٨١١,٥٧٦	١٨,٦٧١,١٥١
الاضافات خلال السنة	١,٠٤١,٦٧٨	٤,١٤٠,٤٢٥
الاستبعادات	(١,٦٥٣,١٥٨)	-
الرصيد في نهاية السنة	**٢٢,٢٠٠,٠٩٦**	**٢٢,٨١١,٥٧٦**
الإطفاء المتراكم		
الرصيد في بداية السنة	٧,١٧٨,٣٨٨	٤,٦٤٣,٤٧٧
الاطفاءات خلال السنة*	٢,٨٥٥,٠٥٨	٢,٥٣٤,٩١١
الاستبعادات	(٦٢٠,١٠٥)	-
الرصيد في نهاية السنة	**٩,٤١٣,٣٤١**	**٧,١٧٨,٣٨٨**
صافي القيمة الدفترية نهاية السنة	**١٢,٧٨٦,٧٥٥**	**١٥,٦٣٣,١٨٨**

*تتضمن الاطفاءات خلال السنة المنتهية في ٣١ كانون الأول ٢٠٢٥ اطفاءات بقيمة ٤١,٨٩٢ دينار أردني (السنة المنتهية في ٣١ كانون الأول ٢٠٢٤: ٦٧,٢٥٤ دينار اردني) تم رسملتها على الموجودات غير الملموسة ، إيضاح (٧ - ب).

(٢٥-ب) التزامات عقود ايجار

	كما في ٣١ كانون الأول	
بالدينار الأردني	**٢٠٢٥**	**٢٠٢٤**
متداولة – قصيرة الأجل	٣,٣٠٤,٨١٨	٣,٢٩٤,٢٠٦
غير متداولة – طويلة الأجل	١١,٠١٣,٧١٢	١٣,٨٨٨,٢١٤
التزامات عقود الايجار كما في بيان المركز المالي الموحد	**١٤,٣١٨,٥٣٠**	**١٧,١٨٢,٤٢٠**

(٢٥-ج) المبالغ المعترف بها في قائمة الربح والخسارة

	كما في ٣١ كانون الأول	
بالدينار الأردني	**٢٠٢٥**	**٢٠٢٤**
الفائدة على التزامات الإيجار	٥٢٨,٥٩٤	٨٧٩,٧٢٣

(٢٥-د) المبالغ المعترف بها في قائمة التدفقات النقدية

	كما في ٣١ كانون الأول	
بالدينار الأردني	**٢٠٢٥**	**٢٠٢٤**
إجمالي التدفقات النقدية لالتزامات عقود الإيجار	٢,٧٨١,٠٠٤	٣,٢٣٦,٩٢٤

قامت المجموعة بتسجيل القيمة الحالية لالتزامات عقود الايجار باستخدام نسبة خصم تعادل السعر السوقي للفوائد بمعدل فوائد يتراوح من ٦,٩-٧,٥٪، وبلغت الفوائد على التزامات عقود الايجار ٥٢٨,٥٩٤ دينار أردني للسنة المنتهية في ٣١ كانون الأول ٢٠٢٥ (٨٧٩,٧٢٣ دينار أردني للسنة المنتهية في ٣١ كانون الأول ٢٠٢٤).

قامت الشركة بتطبيق المعيار الدولي للتقارير المالية رقم (١٦) "الايجارات" على الرغم من اعفاء الشركة من تطبيق المعيار الدولي للتقارير المالية رقم (١٦) من قبل هيئة تنظيم قطاع الطاقة والمعادن في كتابهم رقم ١٠٦٧١/١١/٣.

٢٦) إيرادات الطاقة المباعة

إن تفاصيل هذا البند هي كما يلي:

بالدينار الأردني	للسنة المنتهية في ٣١ كانون الأول ٢٠٢٥	٢٠٢٤
سكني	٤٤٦,٩٩٠,٧٤٠	٤٢٩,٣٨٨,٦٣٠
تجاري	٢٢٠,٥٧٦,٠٠٩	٢١١,٠٥٤,٨٣٥
صناعي متوسط	١١٠,٩٦٩,٩٨١	١٠٦,٨١٢,٥٦٠
حكومي	٥٣,٩٨٧,٧١٤	٥٥,٦٠٣,٤٠٦
صناعي صغير	٤٤,٤٣٢,٧٨١	٤٤,٥٦٥,٦٣١
مضخات مياه	٤٢,٧٥٦,٧٩١	٤٠,٨٠٢,٥١٨
القوات المسلحة	٣٩,٥٣٢,٤١١	٤٢,٩٠٩,٣٨٠
تخصيص	٢٣,٩٤٣,٢٢٣	١٩,٣٦٢,٤٨٤
مقطوعيات مقدرة	١٦,٠٦٣,٤٢١	١٢,٠٨٩,٠٥٨
انارة الشوارع	١٣,٨٩٤,١٣٠	١٤,٣٣٣,٣١٠
عدادات مؤقتة	١٣,٨١٢,٢٤٥	١١,٧٩٧,٩٦١
فنادق تعرفة ثلاثية	١٣,٧٧٣,٨٩٤	٨,٦٩٢,١١٥
اعتيادي	١٢,٤١٤,٨٧٦	١٢,١٣٠,٧٥٠
زراعي ثلاثي	١٠,٥٥١,٧٣٥	٨,٨٣١,٥٢٥
زراعي	٩,١٦٢,٦١٩	٨,٩١٢,٨٤١
المستشفيات الخاصة	٨,٣١٩,٣٩٤	٨,٣٩٤,٢٦٤
شحن السيارات	٨,٢٩٢,٢٣٤	٣,٧١٨,٧٤٨
صناعي كبير	٥,٤٦٢,٨٧٠	٤,٦٥٨,٥٠٠
بنوك	٤,٩٤٠,٩٢٩	٥,٢٠٤,٤٥٣
اتصالات	٣,٨٨٥,٩٥٣	٧,٧٨١,٠٩٥
زراعي تجاري	١,٣٢٧,٣٤٨	١,٧٨١,٨٢٠
موظفون	١,١٥١,٩٦٢	١,١٧٨,٧٥١
طاقة متجددة عبور	٨٢٨,٣٦٣	١,٠٩٩,٣٠٠
فنادق	٨١٦,٧٠٥	٥,٥١٨,٣٩١
اذاعة وتلفزيون	٨٠٨,٣٤١	٧٧٤,٥٠٠
	١,١٠٨,٦٩٦,٦٦٩	١,٠٦٧,٣٩٦,٨٢٦

فيما يلي معلومات حول طبيعة وتوقيت الوفاء بالتزامات الأداء في العقود المبرمة مع المشتركين، بما في ذلك شروط الدفع المهمة وسياسات إثبات الإيرادات:

نوع الخدمة	حول طبيعة وتوقيت الوفاء بالتزامات الأداء في العقود المبرمة مع العملاء بما في ذلك شروط الدفع المهمة	سياسات إثبات الإيرادات
بيع وتوزيع الطاقة الكهربائية	تفي المجموعة بالتزامات الأداء وتعترف بالإيرادات بمرور الوقت، ويتم إصدار فواتير الخدمة المقدمة بشكل شهري والتي تستحق الدفع خلال ٣٠ يوم.	يتم الاعتراف بإيرادات الطاقة المباعة عندما تنقل السيطرة أي عند استهلاك المشترك للطاقة الكهربائية. يتم تقييم قيمة الايرادات المراد الاعتراف بها بناءً على قياس الكمية الطاقة الكهربائية المستهلكة من خلال قراءة العدادات بشكل شهري. وعند تقديم الخدمة بموجب التزام أداء واحد في فترات تقارير مختلفة، فسيتم تخصيص المقابل المتعلق بكل فترة بشكل نسبي بين الفترات. يتم تحديد سعر البيع بناءً على الأسعار المحددة في التعرفة الكهربائية المقرة من قبل هيئة تنظيم قطاع الطاقة والمعادن. حددت الشركة بأنها أصيلة في نشاط الطاقة المباعة وبالتالي تم الاعتراف بالإيراد الإجمالي.

٢٧) **الطاقة المشتراة**

إن تفاصيل هذا البند هي كما يلي:

بالدينار الأردني	للسنة المنتهية في ٣١ كانون الأول	
	٢٠٢٥	٢٠٢٤
الطاقة المشتراة – نهاري	٦٥٠,٥٠٢,٨٧٨	٦٣١,٥٥٤,٨٣٩
الطاقة المشتراة – ليلي	٢٨٠,٩٥٨,١٥١	٢٦٩,٨١٣,٤٧٤
	٩٣١,٤٦١,٠٢٩	**٩٠١,٣٦٨,٣١٣**

قامت هيئة تنظيم قطاع الطاقة والمعادن بموجب كتابها رقم ١٤٠٦\٢٠٢٥ بتاريخ ٣١ كانون الثاني ٢٠٢٥ على تعديل تعرفة الشراء بالجملة بإلغاء تعرفة الحمل الأقصى وبرفع تعرفة الشراء بالجملة بين شركة الكهرباء الأردنية وشركة الكهرباء الوطنية، كما قامت هيئة تنظيم الطاقة والمعادن بموجب كتابها رقم ١\٣\١٠\٧٨ تاريخ ١٦ يوليو٢٠٢٥ بتعديل تعرفة الشراء بالجملة مرة أخرى بالتخفيض على أن يسري العمل بهذه التعرفة من ١ يوليو، كما قامت هيئة تنظيم الطاقة والمعادن بموجب كتابها رقم ١٣٥٣٤/٢٠٢٥تاريخ ٢٩ تشرين الثاني ٢٠٢٥ بتعديل تعرفة الشراء بالجملة مرة أخرى بالزيادة على أن يسري العمل بهذه التعرفة من ١ تشرين الثاني وسيستمر تطبيق هذه التعرفة لحين موافقة الهيئة على تعرفة جديدة لمشتريات الجملة. وعليه قامت الشركة بعكس أثر هذا التعديل على البيانات المالية الموحدة المرفقة. إن سياسة الشركة في الاعتراف بالتعديلات على تعرفة الشراء الغير مشروطة تتمثل في عكسها على بند الطاقة المشتراة في بيان الربح أو الخسارة والدخل الشامل الآخر الموحد.

٢٨) **الأنشطة الأساسية الأخرى**

(٢٨-أ) ايرادات الأنشطة الأساسية الأخرى

إن تفاصيل هذا البند كما يلي:

بالدينار الأردني	للسنة المنتهية في ٣١ كانون الأول	
	٢٠٢٥	٢٠٢٤
أجور العدادات المؤجرة	٥,١٣٣,٩٤٥	٤,٨٩٩,٦٤٥
ايرادات عبور الطاقة الكهربائية	٣,٣٥٣,٢٣٨	٣,١٩٢,٩٥٨
رسوم اعادة وصل تيار مفصول	٣,٤١١,٠٥٣	١,٨٨٤,٨٦١
ايرادات تركيب العدادات	١,٦٠٢,٩٤٤	١,٤٩٩,٨٠٢
خدمات الشبكة الطاقة المتجددة	٢,٨٥١	١٠,٧٥٨
	١٣,٥٠٤,٠٣١	**١١,٤٨٨,٠٢٤**

فيما يلي معلومات حول طبيعة وتوقيت الوفاء بالتزامات الأداء في العقود المبرمة مع العملاء، بما في ذلك شروط الدفع المهمة وسياسات إثبات الإيرادات:

نوع الخدمة	حول طبيعة وتوقيت الوفاء بالتزامات الأداء في العقود المبرمة مع العملاء بما في ذلك شروط الدفع المهمة	سياسات إثبات الإيرادات
ايرادات تركيب العدادات	يحصل العملاء على اتصال بالشبكة الكهربائية عندما يتم تركيب العدادات في ممتلكاتهم وتعريفها واستلامها من قبلهم. يتم إنشاء الفواتير في تلك المرحلة الزمنية. عادة ما تكون الفواتير مستحقة الدفع عند التركيب.	يتم الاعتراف بالإيرادات في نقطة زمنية كون هذا الإيرادات غير مرتجعه وعندما يتم تركيب العدادات للمشتركين في ممتلكاتهم وتعريفها واستلامها من قبلهم. حددت الشركة بأنها أصيلة في هذه الخدمة وبالتالي تم الاعتراف بالإيراد الإجمالي.
أجور العدادات	تفي المجموعة بالتزامات الأداء وتعترف بالإيرادات بطريقة القسط الثابت بشكل شهري، ويتم إصدار حصة من إجار العداد السنوي من خلال فواتير الكهرباء المصدرة شهريا لتستحق خلال ٣٠ يوم.	يتم الاعتراف بأجور العدادات بطريقة القسط الثابت بشكل شهري. حيث يتم تقييم قيمة الايرادات المراد الاعتراف بها بناءً على قيمة ايجار العداد السنوي الموزع بالتساوي على الفواتير الشهرية المصدرة، ويتم تحديد اجار العداد بناءً على الأسعار المحددة في التعرفة الكهربائية المقرة من قبل هيئة تنظيم قطاع الطاقة والمعادن.

ايرادات الشبكات الخاصة	يحصل المشتركين على السيطرة على الشبكات الخاصة عندما يتم تركيبها في ممتلكاتهم وربطها مع الشبكة الكهربائية وتم قبولها. يتم إنشاء الفواتير في تلك المرحلة الزمنية. عادة ما تكون الفواتير مستحقة الدفع عند التركيب.	يتم الاعتراف بالإيرادات في نقطة زمنية عندما يتم تركيب الشبكات الخاصة للمشتركين في ممتلكاتهم وربطها مع الشبكة الكهربائية وتم قبولها. حددت الشركة بأنها أصيلة في هذه الخدمة وبالتالي تم الاعتراف بالإيراد الإجمالي.
ايرادات عبور الطاقة الكهربائية	تفي المجموعة بالتزامات الأداء وتعترف بالإيرادات بمرور الوقت عند استخدام المشتركين للشبكة الكهربائية لنقل الطاقة، ويتم إصدار فواتير الخدمة المقدمة بشكل شهري تستحق خلال ٣٠ يوم.	يتم الاعتراف بالإيرادات بمرور الوقت عند تقديم الخدمة واستخدام المشتركين للشبكة الكهربائية لنقل الطاقة. يتم تقييم قيمة الايرادات المراد الاعتراف بها بناءً على قراءة عدادات قياس الطاقة الكهربائية بشكل شهري. وعند تقديم الخدمة بموجب التزام أداء واحد في فترات تقارير مختلفة، فسيتم تخصيص المقابل المتعلق بكل فترة بشكل نسبي بين الفترات. يتم تحديد سعر الخدمة بناءً على الأسعار المحددة في التعرفة الكهربائية المقرة من قبل هيئة تنظيم قطاع الطاقة والمعادن.
رسوم اعادة وصل تيار مفصول	يحصل العملاء على السيطرة عندما يتم إعادة توصيل التيار الكهربائي. يتم إنشاء الفواتير في تلك المرحلة الزمنية. عادة ما تكون الفواتير مستحقة الدفع مسبقاً.	يتم الاعتراف بالإيرادات في نقطة زمنية كون هذا الإيرادات غير مرتجعه وعندما يتم إعادة توصيل التيار الكهربائي. حددت الشركة بأنها أصيلة في هذه الخدمة وبالتالي تم الاعتراف بالإيراد الإجمالي.

(٢٨-ب) مصاريف الأنشطة الأساسية الأخرى

إن تفاصيل هذا البند كما يلي:

بالدينار الأردني	للسنة المنتهية في ٣١ كانون الأول ٢٠٢٥	٢٠٢٤
مصاريف تركيب العدادات	٣,١٢٩,٠٤١	٢,٦٥٦,٩٤٠
الفروقات الناتجة عن تنفيذ مشاريع الريف	١,٧٣٩,٢٠٩	٤٧٦,٣٠٧
طوابع على مطالبات أعمال فلس الريف	١١,١٩١	١٧,٧٥٠
	٤,٨٧٩,٤٤١	**٣,١٥٠,٩٩٧**

٢٩) مصاريف التشغيل والادارية وخدمات المشتركين

إن تفاصيل هذا البند هي كما يلي:

بالدينار الأردني	للسنة المنتهية في ٣١ كانون الأول ٢٠٢٥	٢٠٢٤
مصاريف وصيانة خطوط النقل (٢٩- أ)	٢,١٠١,٨٠٩	١,٩٥٩,٥٩٧
مصاريف وصيانة خطوط التوزيع (٢٩- ب)	٢٩,٣٧٦,٥٤٦	٢٥,٣٠٩,٣٠٥
مصاريف ادارية (٢٩- ج)	٢٩,٦٨٥,٤٦٣	٢٤,٧٧٥,٥٥٠
مصاريف خدمات مشتركين (٢٩- د)	٢٨,٠٣٠,٠٦٣	٢٧,٨٤٩,٧٢٥
مصاريف مركز المراقبة	١,٢٩٤,١٠٠	١,٢٩٤,٦٨٦
صيانة موجودات عامة	٨٦٦,٨٠٢	٧٨٨,٤٤٧
	٩١,٣٥٤,٧٨٣	**٨١,٩٧٧,٣١٠**

٢٩- أ) مصاريف وصيانة خطوط النقل

إن تفاصيل هذا البند هي كما يلي:

	للسنة المنتهية في ٣١ كانون الأول	
بالدينار الأردني	٢٠٢٥	٢٠٢٤
خطوط هوائية	٧٦٢,٩١٣	٧١١,٧٩٥
محطات	٨٦٢,٨٩٧	٧٨٦,٢٩٤
إشراف وهندسة	٣٨٥,١٣٠	٣١٨,٨٨٣
كوابل أرضية	١٥,٢٠٨	٥٦,٦٠١
الأبنية	٢,٠٩٠	٢,٦٨٨
اخرى	٧٣,٥٧١	٨٣,٣٣٦
	٢,١٠١,٨٠٩	**١,٩٥٩,٥٩٧**

٢٩- ب) مصاريف وصيانة خطوط التوزيع

إن تفاصيل هذا البند هي كما يلي:

	للسنة المنتهية في ٣١ كانون الأول	
بالدينار الأردني	٢٠٢٥	٢٠٢٤
خطوط هوائية	٨,٥٨٤,٦٢٣	٧,٧٠٠,٢٩٧
العدادات	٨,٧٦٤,٩٨٥	٦,٥١٢,٧٥٤
محطات	٣,٦٢٨,١٤٨	٣,٣٨٣,٩٨٠
كوابل أرضية	٢,٣٩١,٣٥٧	٢,٣١١,٦٩٨
إشراف وهندسة	١,٧٠٤,٨٧٩	١,٣٨٣,٥٠٣
صيانة الشوارع	٣٢٥,٩٢٧	٢٩١,١٥٢
اخرى	٣,٩٧٦,٦٢٧	٣,٧٢٥,٩٢١
	٢٩,٣٧٦,٥٤٦	**٢٥,٣٠٩,٣٠٥**

٢٩- ج) مصاريف إدارية

إن تفاصيل هذا البند هي كما يلي:

	للسنة المنتهية في ٣١ كانون الأول	
بالدينار الأردني	٢٠٢٥	٢٠٢٤
رواتب ومزايا موظفين	٢٢,٧٨٩,٠٠٥	١٩,٤٣٥,٩٤٥
خدمات الكمبيوتر وصيانة	١,٥٦٥,٩٨٤	١,٥٤١,٨٨٦
رسوم ورخص	١,٤٥٤,٠٤٤	١,٣٥٨,٨٦٦
استشارات	١,١٣٢,٧١١	٤٧٣,٨٩١
تأمين الموجودات	٧٩٩,٠١٠	٧٧٩,٧٠٠
لوازم مكتبية	١٢٠,٥١٧	١١٥,٥٦٩
مكافأة أعضاء مجلس الإدارة	٥٠,٠٠٠	٥٠,٠٠٠
اخرى	١,٧٧٤,١٩٢	١,٠١٩,٦٩٣
	٢٩,٦٨٥,٤٦٣	**٢٤,٧٧٥,٥٥٠**

٢٩- د) مصاريف خدمات المشتركين

إن تفاصيل هذا البند هي كما يلي:

	للسنة المنتهية في ٣١ كانون الأول	
بالدينار الأردني	٢٠٢٥	٢٠٢٤
قراءة العدادات وتوزيع الفواتير	٢٥,٣٢٤,٠٧٦	٢٤,٠١٤,٦٥١
الخدمات الأخرى	١,٠٠١,١٨٠	١,٨٤٠,٧٦٧
رواتب ومزايا موظفين	١,٧٠٤,٨٠٧	١,٩٩٤,٣٠٧
	٢٨,٠٣٠,٠٦٣	**٢٧,٨٤٩,٧٢٥**

٣٠) الأنشطة غير الأساسية

٣٠- أ) إيرادات الأنشطة غير الأساسية

إن تفاصيل هذا البند هي كما يلي:

	للسنة المنتهية في ٣١ كانون الأول	
بالدينار الأردني	**٢٠٢٥**	**٢٠٢٤**
حصة الشركة من نتائج اعمال الشركة الحليفة والمشروع المشترك	٦,٩١١,٤٦٤	٦,٧٨٨,٨١٠
بدل ايجار نقاط تعليق على الأعمدة/ المشروع المشترك	٣,٨٠٧,٠٤١	٣,٦٦٩,٣٦٠
إيرادات تحصيل رسوم النفايات	٣,٤٦٦,١٤٦	٣,٣٩٩,٥٨٦
أرباح تقييم الأسهم	٢,٢٣٦,٥٧٦	٥٥٠,٤٠٧
ايرادات الشركات التابعة	١,٥٦٢,١٦٨	٢٤٣,٩١٠
ايرادات الشبكات الخاصة	١,٢٧٠,٠٥٦	١,٠٧٦,٤٢٥
إيرادات تحصيل رسوم التلفزيون	٩٤٣,٠٠١	٩١١,١٠٨
واردات ربط انظمة الطاقة المتجددة	٩٢٢,٢٠٧	٤٩٦,٥٩٢
بدل تأجير شبكات/نقاط تعليق	٤٠٤,٩٧٨	٢٩٤,٠٧٧
توزيعات أرباح أسهم	٣٩٥,١٧١	٥٧٥,٧٤٢
بيع مواد مرتجعة تالفة (خردة) وأرباح بيع أصول	٣٠٨,٠٤٦	٤,٣١٥,٦٩٩
الإشراف على وتركيب شبكة الاتصالات / المشروع المشترك	٢٤٦,٦٠١	٣١٢,٤٣٢
إيرادات صيانة إنارة الشوارع	٢١٦,٧١٨	٢٠٢,٨٣٣
أضرار شبكة – قواطع مشتركين مبدلة	١١٨,٥٠٠	١١٨,٣٥٠
إيرادات ربط مشاريع طاقة متجددة - اراضي مقدمة من العملاء	١١٤,٩٩٨	١١٣,٣٣٢
الواردات المختلفة (واردات بيع العطاءات واخرى)	١١٢,٩٧٠	١٢٤,٣١٨
أرباح فروقات عملة	٢١,٤٠٦	-
	٢٣,٠٥٨,٠٤٧	**٢٣,١٩٢,٩٨١**

تم قياس الإيرادات بناءً على الاعتبارات المحددة في العقد مع العميل، حيث تعترف الشركة بالإيرادات عندما تنقل السيطرة في وقت محدد أو بمرور الوقت - على سلعة أو خدمة إلى عميل.

شركة الكهرباء الأردنية
وشركاتها التابعة (المجموعة)
(شركة مساهمة عامة محدودة)
عمان – المملكة الأردنية الهاشمية

إيضاحات حول البيانات المالية الموحدة للسنة المنتهية ٣١ كانون الأول ٢٠٢٥

فيما يلي معلومات حول طبيعة وتوقيت الوفاء بالتزامات الأداء في العقود المبرمة مع العملاء، بما في ذلك شروط الدفع المهمة وسياسات إثبات الإيرادات:

نوع الخدمة	حول طبيعة وتوقيت الوفاء بالتزامات الأداء في العقود المبرمة مع العملاء بما في ذلك شروط الدفع المهمة	سياسات إثبات الإيرادات
إيرادات تحصيل رسوم النفايات	تفي المجموعة بالتزامات الأداء وتعترف بعمولة تحصيل من الايرادات عند اصدار الفاتورة. ويتم إصدار فواتير الخدمة المقدمة بشكل شهري تستحق خلال ٣٠ يوم.	يتم الاعتراف بالإيرادات في نقطة زمنية عند اصدار الفاتورة. حددت الشركة بأنها وكيلة في هذه الخدمة وبالتالي تم الاعتراف بالعمولات الصافية.
إيرادات تحصيل رسوم التلفزيون	تفي المجموعة بالتزامات الأداء وتعترف بعمولة تحصيل من الايرادات عند اصدار الفاتورة. ويتم إصدار فواتير الخدمة المقدمة بشكل شهري تستحق خلال ٣٠ يوم.	يتم الاعتراف بالإيرادات في نقطة زمنية عند اصدار الفاتورة. حددت الشركة بأنها وكيلة في هذه الخدمة وبالتالي تم الاعتراف بالعمولات الصافية.
واردات دراسات ربط انظمة الطاقة المتجددة	يحصل العملاء على السيطرة على الخدمة عندما يتم تقديم الدراسة وقبولها من قبلهم. يتم إنشاء الفواتير في تلك المرحلة الزمنية. عادة ما تكون الفواتير مستحقة الدفع عند تقديم الدراسة.	يتم الاعتراف بالإيرادات في نقطة زمنية عندما يتم تقديم الدراسة وقبولها من العملاء. حددت الشركة بأنها أصيلة في هذه الخدمة وبالتالي تم الاعتراف بالإيراد الإجمالي.
بيع مواد مرتجعة تالفة (خردة) وأرباح بيع أصول	يحصل العملاء على السيطرة عندما يتم تسليمهم الخردة او الأصول. يتم إنشاء الفواتير في تلك النقطة الزمنية. عادة ما تكون الفواتير مستحقة الدفع عند التسليم.	يتم الاعتراف بالإيرادات في نقطة زمنية عندما يتم تسليم الخردة او الأصل للعميل.
بدل ايجار نقاط تعليق على الأعمدة وبدل تأجير شبكات الياف ضوئية	يم الاعتراف ببدلات تأجير نقاط التعليق على الأعمدة وبدلات تأجير شبكات الياف ضوئية بطريقة القسط الثابت بشكل شهري وفقاً للعقود مع العملاء، ويتم إصدار فواتير الإيجارات المقدمة بشكل شهري وتستحق كامل القيمة بشكل سنوي.	يتم الاعتراف ببدلات تأجير نقاط التعليق على الأعمدة وبدلات تأجير شبكات الياف ضوئية بطريقة القسط الثابت بشكل شهري. يتم تقييم قيمة الايرادات المراد الاعتراف بها بناءً على القيمة المحددة بالعقد من العميل.
إيرادات صيانة إنارة الشوارع	يحصل العملاء على السيطرة على الخدمة عندما يتم تقديم الصيانة وقبولها من قبلهم. يتم إنشاء الفواتير في تلك المرحلة الزمنية. عادة ما تكون الفواتير مستحقة الدفع بشكل شهري تستحق خلال ٣٠ يوم.	يتم الاعتراف بالإيرادات في نقطة زمنية عندما يتم تقديم الصيانة وقبولها من العملاء. حددت الشركة بأنها أصيلة في هذه الخدمة وبالتالي تم الاعتراف بالإيراد الإجمالي.
حصة الشركة من نتائج اعمال الشركة الحليفة والمشروع المشترك	تعترف المجموعة بحصتها من نتائج اعمال الشركة الحليفة والمشروع المشترك وفقاً لطريقة حقوق الملكية.	يتم تسجيل حصة المجموعة من نتائج اعمال الشركة الحليفة والمشروع المشترك وفقاً لطريقة حقوق الملكية في نهاية كل فترة مالية.

٣٠- ب) مصاريف الأنشطة غير الأساسية

إن تفاصيل هذا البند هي كما يلي:

بالدينار الأردني	للسنة المنتهية في ٣١ كانون الأول ٢٠٢٥	٢٠٢٤
التبرعات	١,٦٠٠,٩٠٠	٢٦٣,٥٠٠
مصاريف الشركات التابعة	١,٣٧٤,٣٢١	١٣٦,٢٨٧
حصة الأنشطة غير الأساسية من المصاريف المشتركة	١,١٩٠,٦١٤	١,٢٥٣,٢٦٤
حصة الأنشطة غير الأساسية من مصاريف الاستهلاك	٦١٩,٤٠٤	٦١٢,٨٣٩
مصاريف صيانة إنارة الشوارع	٣٧٧,٥١٥	٣٧٢,٣٩١
مصاريف الشبكات الخاصة	٣٠٩,٩٦٠	٤٠١,١٨١
تكلفة الإشراف وتركيب شبكة الاتصالات	٢٢٤,١٨٣	٢٨٤,٠٢٨
ضرائب مسقفات ورسوم	١٢٧,٥٨٢	١٦٢,٤٦٥
خسائر فروقات عملة	-	١٠,٢٧١
	٥,٨٢٤,٤٧٩	**٣,٤٩٦,٢٢٦**

٣١) مصاريف تمويل

إن تفاصيل هذا البند هي كما يلي:

بالدينار الأردني	للسنة المنتهية في ٣١ كانون الأول ٢٠٢٥	٢٠٢٤
فوائد قروض	٧,٤٢٢,٥٤٠	٨,٤٦٠,٨٩٨
فوائد تسهيلات – جاري مدين	٢٣,٩٢٠,٧٤٨	٢٢,٤١٠,٣٧٩
مصروف الفائدة على عقود الإيجار (إيضاح ٢٥-ب)	٥٢٨,٥٩٤	٨٧٩,٧٢٣
فوائد التزامات الرخصة (إيضاح ٧-أ)	١,٤٣٢,٦٢٥	١,٦٩٦,٨٧٥
	٣٣,٣٠٤,٥٠٧	**٣٣,٤٤٧,٨٧٥**

٣٢) إيرادات فوائد التأخير

يمثل هذا البند ايرادات الفوائد المحتسبة على الوزارات والدوائر والمؤسسات الحكومية نتيجة تأخر تسديد فواتير الكهرباء لصالح شركة الكهرباء الأردنية وفقاً للمادة الخامسة من التعرفة الكهربائية الصادرة عن هيئة تنظيم قطاع الطاقة والمعادن.

٣٣) مصاريف فوائد تأخير تسديد الطاقة

يمثل هذا البند مصاريف الفوائد المحتسبة على شركة الكهرباء الأردنية نتيجة تأخر تسديد فواتير الطاقة المشتراة من شركة الكهرباء الوطنية.

٣٤) حصة السهم الأساسية والمخفضة من الربح

بالدينار الأردني	للسنة المنتهية في ٣١ كانون الأول ٢٠٢٥	٢٠٢٤
ربح السنة	٢٤,٧٠٩,٨١٩	١٩,١٨٢,٦١٠
المتوسط المرجح لعدد الأسهم *	٩٦,٥٧٨,٩١٩	٩٦,٥٧٨,٩١٩
الحصة الأساسية للسهم من ربح السنة	٠,٢٦	٠,٢٠
الحصة المخفضة للسهم من ربح السنة	٠,٢٦	٠,٢٠

* تم تعديل المتوسط المرجح للأعوام ٢٠٢٤ و٢٠٢٥ ليصبح ٩٦,٥٧٨,٩١٩ بدلا من ٩١,٧٦١,٤٤٤، وفقا لمتطلبات المحاسبة الدولي رقم (٣٣) وذلك كون الزيادة في عدد الأسهم ناتجة عن توزيع اسهم منحة على المساهمين في ١٣ نيسان ٢٠٢٥ (إيضاح ١٩).

٣٥) التزامات محتملة

كان على المجموعة بتاريخ بيان المركز المالي الموحد التزامات محتملة تتمثل فيما يلي:

بالدينار الأردني	كما في ٣١ كانون الأول ٢٠٢٥	كما في ٣١ كانون الأول ٢٠٢٤
قضايا مقامة على الشركة محددة القيمة *	٣,٧٥٨,٢٩٣	٣,٤٥٦,٦٢٧
كفالات بنكية	٣١٢,٢٥٣	٢٥٩,٧٠٠

* قامت الشركة برصد مخصصات لمواجهة هذه القضايا برصيد يبلغ ٣,١١٠,٤١٤ دينار أردني كما في ٣١ كانون الأول ٢٠٢٥ (٢,١١٠,٤١٤ دينار أردني كما في ٣١ كانون الأول ٢٠٢٤) وفي تقدير الإدارة والمستشار القانوني للشركة أنه لا يترتب على الشركة أي التزامات اضافيه لقاء هذه القضايا.

٣٦) حسابات متقابلة

يتكون هذا البند مما يلي:

بالدينار الأردني	حسابات متقابلة موجودات كما في ٣١ كانون الأول ٢٠٢٥	حسابات متقابلة موجودات كما في ٣١ كانون الأول ٢٠٢٤	حسابات متقابلة مطلوبات كما في ٣١ كانون الأول ٢٠٢٥	حسابات متقابلة مطلوبات كما في ٣١ كانون الأول ٢٠٢٤
مساهمات مشتركين	١٧٨,٢٧٤,١٧٥	١٧٠,٧٤٦,١٠١	١٧٨,٢٧٤,١٧٥	١٧٠,٧٤٦,١٠١
فلس الريف	٢١,٣١٠,٨٠٩	٢١,٣٥٧,١٦٤	٢١,٣١٠,٨٠٩	٢١,٣٥٧,١٦٤
	١٩٩,٥٨٤,٩٨٤	**١٩٢,١٠٣,٢٦٥**	**١٩٩,٥٨٤,٩٨٤**	**١٩٢,١٠٣,٢٦٥**

بموجب قرار رئاسة الوزراء رقم ٦١٨٩/١١/٣٣ وبموجب اتفاقية التسوية والمصالحة الموقعة بين شركة الكهرباء الأردنية وحكومة المملكة الأردنية الهاشمية، فإن ملكية هذه الموجودات تعود لحكومة المملكة الأردنية الهاشمية وأن الشركة تقوم بإدارتها واستعمالها في أنشطتها وفقاً لبنود رخصة التوزيع (إيضاح ٧-أ).

٣٧) إدارة المخاطر المالية

لمحة عامة

تتعرض المجموعة للمخاطر التالية جراء استخدامها للأدوات المالية.

- مخاطر الإئتمان.
- مخاطر السيولة.
- مخاطر السوق.
- إدارة رأس المال.

يبين هذا الإيضاح معلومات حول تعرض المجموعة لكل من المخاطر أعلاه، أهداف المجموعة، السياسات وطرق قياس وإدارة المخاطر وإدارة المجموعة لرأس المال.

الإطار العام لإدارة المخاطر

تقع المسؤولية الكاملة عن إعداد ومراقبة إدارة المخاطر على عاتق إدارة المجموعة.

إن سياسات إدارة المجموعة للمخاطر معدة لتحديد وتحليل المخاطر التي تواجهها المجموعة ولوضع ضوابط وحدود ملائمة لمدى التعرض لتلك المخاطر ومن ثم مراقبتها لضمان عدم تجاوز الحدود الموضوعة.

يتم مراجعة سياسات وأنظمة إدارة المخاطر بصورة دورية لتعكس التغيرات الحاصلة في ظروف السوق وأنشطة المجموعة. تهدف إدارة المجموعة من خلال التدريب والمعايير والإجراءات التي تضعها الإدارة إلى تطوير بيئة رقابية بناءة ومنظمة بحيث يتفهم كل موظف دوره والواجبات الموكلة إليه.

تقوم اللجنة المالية ولجنة الحوكمة في المجموعة بمراقبة أداء الإدارة في مراقبة مدى الالتزام بسياسات وإجراءات المجموعة في إدارة المخاطر كما تقوم بمراجعة مدى كفاية إطار إدارة المخاطر فيما يتعلق بالمخاطر التي تواجه المجموعة. تقوم دائرة التدقيق الداخلي بمساعدة اللجنة المالية ولجنة الحوكمة في المجموعة في عملية المراقبة. وتتولى دائرة التدقيق الداخلي عمليات المراجعة الاعتيادية والمخصصة لإجراءات وضوابط إدارة المخاطر بحيث يتم إبلاغ النتائج إلى اللجنة المالية ولجنة الحوكمة .

- **مخاطر الإئتمان**

تمثل مخاطر الإئتمان مخاطر تعرض المجموعة لخسارة مالية جراء عدم وفاء العميل أو الطرف المتعامل مع المجموعة بأداة مالية بإلتزاماته التعاقدية وتنتج هذه المخاطر بشكل رئيسي من ذمم المشتركين والذمم المدينة من أطراف ذات علاقة والأرصدة المدينة الأخرى والنقد لدى البنوك.

تمثل القيمة المدرجة للموجودات المالية القيمة القصوى التي يمكن أن تتعرض لها الموجودات لمخاطر الإئتمان كما في تاريخ البيانات المالية الموحدة وهي كما يلي:

	القيمة الدفترية كما في ٣١ كانون الاول	
بالدينار الأردني	٢٠٢٥	٢٠٢٤
ذمم مشتركين	٤٦٣,٦٤٠,٦٥٠	٥١٦,٤٢٣,٣٥١
مدينون	٦,٦٩٦,٣٨١	٣٣,١٠١,٤٢٧
النقد وما في حكمه	٢,٩٥٢,١١٠	٣,٤٨٧,٥١٧
مدينون اخرون	١,٢٦٥,١٢٩	١,١٢٣,٩٤٠
ذمم مدينة من أطراف ذات علاقة	٤,٦٦٧,٥٠٠	٣,١٧٩,٣٠٩
	٤٧٩,٢٢١,٧٧٠	**٥٥٧,٣١٥,٥٤٤**

يتأثر مدى تعرض المجموعة لمخاطر الائتمان بشكل رئيسي بخصوصية كل عميل. إن للطبيعة الديموغرافية لعملاء الشركة بما في ذلك المخاطر الافتراضية للنشاط والبلد التي يعمل فيها العميل تأثيراً أقل على مخاطر الائتمان.

تقدم المجموعة خدماتها وتمارس انشطتها في اربعة مدن رئيسية وهي عمان، الزرقاء، مادبا والسلط. إن جميع المستهلكين في هذه المدن هم عملاء للشركة، تم عرض مبالغ التدني لذمم المشتركين المدينة في الإيضاح رقم (١٤). كما تم ادراج جميع المبالغ المستحقة القبض من العملاء والتي تم احتسابها ضمن مبلغ التدني عند احتساب المخصص.

- **الذمم المدينة التجارية**

تطبق الشركة المعيار الدولي للتقارير المالية رقم (٩) المنهج المبسط التي تعمل على قياس الخسائر الائتمانية المتوقعة والتي تستخدم مخصص خسارة أعمار الذمم المتوقعة لجميع الذمم المدينة.
لغايات قياس الخسائر الائتمانية المتوقعة، تم تجميع الذمم المدينة بناء على القطاع وكون الجهة المدينة جهة حكومية من عدمها ومخاطر الائتمان المشتركة وعلى أعمار الذمم، لهذا لخصت الشركة أن نسب الخسائر المتوقعة للذمم المدينة التجارية أنها تقريبية ومعقولة بما يخص نسب الخسائر للذمم المدينة.

إن نسب الخسارة المتوقعة أعدت بناء على الدفعات / تسديدات الذمم المدينة خلال فترة ثلاثة سنوات وخسائر الائتمان التاريخية المتماثلة المختبرة خلال هذه الفترة. إن نسب الخسارة التاريخية قد تم تعديلها لتعكس أثر معلومات البحث على عوامل الاقتصاد الكلي بما يؤثر على مقدرة العملاء لتسديد الذمم.

وعلى هذا الأساس، فإن مخصص الخسائر الائتمانية المتوقعة قد تم إعداده كما يلي:

بالدينار الأردني

٣١ كانون الأول ٢٠٢٥	غير مستحقة	أقل من ٩٠ يوم	٩٠-١٨٠ يوم	١٨٠-٣٦٥ يوم	أكثر من ٣٦٥ يوم	المجموع
الذمم الرئيسية جهات غير حكومية	١٠٥,٢٤٨,٦٥٨	١٢٧,٧٨٨,٨٧٤	٤٨,٤٠٠,١١٤	٣٤,٨٧١,٨٩٦	٩٦,٧٦٤,٩١٠	٤١٣,٠٧٤,٤٥٢
نسبة الخسارة المتوقعة	٪٠,٥٢	١,٩٠٪	٢,٤٠٪	٪٢,٨٠	٤٨,٠٠٪	٪١٤,٠٠
مخصص الخسارة	٥٤٧,٢٩٣	٢,١٠٨,٥١٦	١,١٤٢,٢٤٣	٩٧٦,٤١٣	٥٤,٥٤٧,٨٥٨	٥٩,٣٢٢,٣٢٣
صافي القيمة الدفترية للجهات غير الحكومية	**١٠٤,٧٠١,٣٦٥**	**١٢٥,٦٨٠,٣٥٨**	**٤٧,٢٥٧,٨٧١**	**٣٣,٨٩٥,٤٨٣**	**٤٢,٢١٧,٠٥٢**	**٣٥٣,٧٥٢,١٢٩**
الذمم الرئيسية جهات حكومية	٣٣,٦٩٩,٤٤٧	١٨,٨٦١,٠٠٩	١٧,٧١١,٦٢٨	٣٢,٣٣٢,٤٨٨	١٨,٣٥٥,٩٢٧	١٢٠,٩٦٠,٤٩٩
نسبة الخسارة المتوقعة	٠,٨٠٪	١,٣٠٪	١,٦٠٪	١,٧٠٪	٪١٦,٠٠	٣,٥٠٪
مخصص الخسارة	٢٦٢,٨٥٦	٢٤٣,٣٠٧	٢٨٦,٩٢٨	٥٦٢,٥٨٥	٣,٠١٩,٩٢١	٤,٣٧٥,٥٩٧
صافي القيمة الدفترية للجهات الحكومية	**٣٣,٤٣٦,٥٩١**	**١٨,٦١٧,٧٠٢**	**١٧,٤٢٤,٧٠٠**	**٣١,٧٦٩,٩٠٣**	**١٥,٣٣٦,٠٠٦**	**١١٦,٥٨٤,٩٠٢**
صافي الذمم المدينة (إيضاح ١٤ و١٥)	**١٣٨,١٣٧,٩٥٦**	**١٤٤,٢٩٨,٠٦٠**	**٦٤,٦٨٢,٥٧١**	**٦٥,٦٦٥,٣٨٦**	**٥٧,٥٥٣,٠٥٨**	**٤٧٠,٣٣٧,٠٣١**

بالدينار الأردني

٣١ كانون الأول ٢٠٢٤	غير مستحقة	أقل من ٩٠ يوم	٩٠-١٨٠ يوم	١٨٠-٣٦٥ يوم	أكثر من ٣٦٥ يوم	المجموع
الذمم الرئيسية جهات غير حكومية	١١٤,٦٧٤,٥٩٥	١٣٩,٢٣٣,٤٨٥	٥٢,٧٣٤,٧٦٧	٣٨,٩١٣,٣٣٤	١٢٣,٨٠١,٣٢٨	٤٦٩,٣٥٧,٥٠٩
نسبة الخسارة المتوقعة	٠,٥٠٪	١,٦٥٪	٢,٣٦٪	٢,٣٦٪	٣٨,٧٠٪	١١٪
مخصص الخسارة	٥٧٣,٣٧٣	٢,٢٩٧,٣٥٣	١,٢٤٥,٠٦٧	٩١٨,٧٤٤	٤٧,٨٨٦,٠٣٥	٥٢,٩٢٠,٥٧٢
صافي القيمة الدفترية للجهات غير الحكومية	**١١٤,١٠١,٢٢٢**	**١٣٦,٩٣٦,١٣٢**	**٥١,٤٨٩,٧٠٠**	**٣٧,٩٩٤,٥٩٠**	**٧٥,٩١٥,٢٩٣**	**٤١٦,٤٣٦,٩٣٧**
الذمم الرئيسية جهات حكومية	٣٦,٧١٧,٥٢٧	٢٠,٥٥٠,١٧٧	١٩,٢٩٧,٨٦٠	٣٥,٨٥١,٩٧٠	٢٥,٤٤٧,٦٥٥	١٣٧,٨٦٥,١٨٩
نسبة الخسارة المتوقعة	٠,٧٨٪	١,٢٩٪	١,٦٢٪	١,٧٤٪	١٢,٩٣٪	٣,٥٠٪
مخصص الخسارة	٢٨٦,٣٩٧	٢٦٥,٨١٤	٣١١,٨٩١	٦٢٣,٤٥٥	٣,٢٨٩,٧٩١	٤,٧٧٧,٣٤٨
صافي القيمة الدفترية للجهات الحكومية	**٣٦,٤٣١,١٣٠**	**٢٠,٢٨٤,٣٦٣**	**١٨,٩٨٥,٩٦٩**	**٣٥,٢٢٨,٥١٥**	**٢٢,١٥٧,٨٦٤**	**١٣٣,٠٨٧,٨٤١**
صافي الذمم المدينة (إيضاح ١٤ و١٥)	**١٥٠,٥٣٢,٣٥٢**	**١٥٧,٢٢٠,٤٩٥**	**٧٠,٤٧٥,٦٦٩**	**٧٣,٢٢٣,١٠٥**	**٩٨,٠٧٣,١٥٧**	**٥٤٩,٥٢٤,٧٧٨**

- **مخاطر السيولة**

إن مخاطر السيولة هي المخاطر الناجمة عن عدم قدرة المجموعة على الوفاء بالتزاماتها المالية عند استحقاقها والمرتبطة بمطلوباتها المالية التي يتم تسويتها من خلال تقديم النقد أو موجودات مالية أخرى ومواجهة العجز في رأس المال العامل كما هو موضح في قسم مخاطر إدارة رأس المال. إن إدارة المجموعة للسيولة تكمن في التأكد قدر الإمكان من أن المجموعة تحتفظ دائماً بسيولة كافية للوفاء بالتزاماتها عندما تصبح واجبة الدفع في الظروف العادية والاضطرارية دون تحمل خسائر غير مقبولة أو مخاطر قد تؤثر على سمعة المجموعة.

شركة الكهرباء الأردنية
وشركاتها التابعة (المجموعة)
(شركة مساهمة عامة محدودة)
عمان – المملكة الأردنية الهاشمية

إيضاحات حول البيانات المالية الموحدة للسنة المنتهية ٣١ كانون الأول ٢٠٢٥

فيما يلي الاستحقاقات التعاقدية للمطلوبات المالية:

المطلوبات المالية غير المشتقة:

بالدينار الأردني		التدفق النقدي التعاقدي			
٢٠٢٥	**القيمة الدفترية**	**خلال عام**	**أكثر من عام**	**عند الطلب**	**المجموع**
قروض بنكية	٢٠٤,٩٣٠,٧١١	١٦٠,٧٢٩,٥٢٥	٤٤,٢٠١,١٨٦	-	٢٠٤,٩٣٠,٧١١
التزامات الإيجار	١٤,٣١٨,٥٣٠	٣,٣٠٤,٨١٨	١١,٠١٣,٧١٢	-	١٤,٣١٨,٥٣٠
تأمينات المشتركين	١٦٧,٦٢٣,٨٨٨	-	-	١٦٧,٦٢٣,٨٨٨	١٦٧,٦٢٣,٨٨٨
ذمم دائنة لأطراف ذات علاقة	٩,٤١٠,٢٩٤	٩,٤١٠,٢٩٤	-	-	٩,٤١٠,٢٩٤
دائنون	٢٥٤,٣٧٧,٨٩٠	٢٥٤,٣٧٧,٨٩٠	-	-	٢٥٤,٣٧٧,٨٩٠
دائنون اخرون	١٧,٧٠٢,٦٣٦	١٧,٧٠٢,٦٣٦	-	-	١٧,٧٠٢,٦٣٦
بنوك دائنة	٢٤٢,٩٥٢,٦١٧	٢٤٢,٩٥٢,٦١٧	-	-	٢٤٢,٩٥٢,٦١٧
التزامات الرخصة/ الحكومة	١٧,٣٦٠,٩٩٠	١٢,٣٦٠,٩٩٠	٥,٠٠٠,٠٠٠	-	١٧,٣٦٠,٩٩٠
	٩٢٨,٦٧٧,٥٥٦	**٧٠٠,٨٣٨,٧٧٠**	**٦٠,٢١٤,٨٩٨**	**١٦٧,٦٢٣,٨٨٨**	**٩٢٨,٦٧٧,٥٥٦**

بالدينار الأردني		التدفق النقدي التعاقدي			
٢٠٢٤	**القيمة الدفترية**	**خلال عام**	**أكثر من عام**	**عند الطلب**	**المجموع**
قروض بنكية	٢٣٤,٦٤٨,٢٣٤	١٧١,٩٧٣,٥٢٦	٦٢,٦٧٤,٧٠٨	-	٢٣٤,٦٤٨,٢٣٤
التزامات الإيجار	١٧,١٨٢,٤٢٠	٣,٢٩٤,٢٠٦	١٣,٨٨٨,٢١٤	-	١٧,١٨٢,٤٢٠
تأمينات المشتركين	١٥٩,٢٥٤,١٥٦	-	-	١٥٩,٢٥٤,١٥٦	١٥٩,٢٥٤,١٥٦
ذمم دائنة لأطراف ذات علاقة	١١,٨٤٩,٦٧٩	١١,٨٤٩,٦٧٩	-	-	١١,٨٤٩,٦٧٩
دائنون	٢٩٣,٦١٩,٩٩١	٢٨٣,٥٣٧,١١٩	١٠,٠٨٢,٨٧٢	-	٢٩٣,٦١٩,٩٩١
دائنون اخرون	٢٠,٣٤٨,٧٨٦	٢٠,٣٤٨,٧٨٦	-	-	٢٠,٣٤٨,٧٨٦
بنوك دائنة	٢١١,٩٩٢,٣٦١	٢١١,٩٩٢,٣٦١	-	-	٢١١,٩٩٢,٣٦١
التزامات الرخصة/ الحكومة	٢٠,٩٢٨,٣٦٥	٥,٠٠٠,٠٠٠	١٥,٩٢٨,٣٦٥	-	٢٠,٩٢٨,٣٦٥
	٩٦٩,٨٢٣,٩٩٢	**٧٠٧,٩٩٥,٦٧٧**	**١٠٢,٥٧٤,١٥٩**	**١٥٩,٢٥٤,١٥٦**	**٩٦٩,٨٢٣,٩٩٢**

- **مخاطر السوق**

إن مخاطر السوق هي المخاطر التي تنشأ من التغيرات في أسعار السوق كأسعار صرف العملات الأجنبية وأسعار المرابحة وأسعار أدوات الملكية والتي تؤثر في أرباح المجموعة أو في قيمة الأدوات المالية لدى المجموعة.
إن الهدف من إدارة مخاطر السوق هو السيطرة على مدى تعرض المجموعة لمخاطر السوق في حدود مقبولة إضافة إلى تعظيم العائد.

- **مخاطر تقلب أسعار العملات**

معظم الموجودات والمطلوبات المالية للشركة تتم بالدينار الأردني، كما تتم معظم معاملات المجموعة بشكل عام بالدينار الأردني والدولار الأمريكي. ونظراً لأن سعر صرف الدولار مقابل الدينار مستقر، فإن إدارة المجموعة تعتقد بأنها لا تتعرض لمخاطر تقلبات أسعار الصرف بشكل جوهري.

إيضاحات حول البيانات المالية الموحدة للسنة المنتهية ٣١ كانون الأول ٢٠٢٥

فيما يلي ملخصاً بالبيانات الكمية المتعلقة بتعرض المجموعة لمخاطر تقلب أسعار العملات المقدمة لإدارة المجموعة بناءً على سياسة إدارة المخاطر:

بالدينار الأردني	يورو	الدولار الأمريكي	الجنيه الاسترليني	ليرة لبنانية
٢٠٢٥				
النقد لدى البنوك	١٨٨,٠٥٩	٩١,٣٢٦	٢,٥٧٤	-
موجودات مالية بالقيمة العادلة من خلال الربح والخسارة	-	-	-	-
	١٨٨,٠٥٩	**٩١,٣٢٦**	**٢,٥٧٤**	
٢٠٢٤				
النقد لدى البنوك	١٦٦,٨٢٨	٨٦,٣٢٦	٢,٤٠٣	-
موجودات مالية بالقيمة العادلة من خلال الربح والخسارة	-	-	-	١,٧٣٨
	١٦٦,٨٢٨	**٨٦,٣٢٦**	**٢,٤٠٣**	**١,٧٣٨**

تحليل الحساسية

كما هو مشار إليه أدناه، فإن قوة (ضعف) الدينار الأردني في مقابل اليورو والدولار الامريكي والجنيه الإسترليني والليرة اللبنانية في ٣١ كانون الأول ٢٠٢٣ قد أدى إلى زيادة (نقص) حقوق الملكية الموحد والربح أو الخسارة الموحد في المبالغ المبينة أدناه. ويستند هذا التحليل على فروقات سعر الصرف الأجنبي حيث تعتبر المجموعة تلك الفروقات معقولة بتاريخ التقرير. ويفترض التحليل أن جميع المتغيرات الأخرى، خاصة تلك التي تتعلق بأسعار الفائدة، تبقى ثابتة ويتجاهل أي تأثير للمبيعات والمشتريات المتوقعة. يتم تنفيذ التحليل على نفس الأساس لعام ٢٠٢٢، حتى إذا كانت الفروقات المعقولة في سعر الصرف الأجنبي مختلفة، كما هو مبين أدناه.

بالدينار الأردني	نقص		زيادة	
٢٠٢٥	**الملكية**	**الخسارة**	**الملكية**	**الربح**
يورو (١٠٪ تغير)	١٦,٦٨٣	(١٦,٦٨٣)	١٦,٦٨٣	١٦,٦٨٣
دولار (١٠٪ تغير)	٨,٦٣٣	(٨,٦٣٣)	٨,٦٣٣	٨,٦٣٣
جنيه استرليني (١٠٪ تغير)	٢٤٠	(٢٤٠)	٢٤٠	٢٤٠
ليرة لبنانية (١٠٪ تغير)	١٧٤	(١٧٤)	١٧٤	١٧٤
	٢٥,٧٣٠	**(٢٥,٧٣٠)**	**٢٥,٧٣٠**	**٢٥,٧٣٠**

بالدينار الأردني	نقص		زيادة	
٢٠٢٤	**الملكية**	**الخسارة**	**الملكية**	**الربح**
يورو (١٠٪ تغير)	١٦,٦٨٣	(١٦,٦٨٣)	١٦,٦٨٣	١٦,٦٨٣
دولار (١٠٪ تغير)	٨,٦٣٣	(٨,٦٣٣)	٨,٦٣٣	٨,٦٣٣
جنيه استرليني (١٠٪ تغير)	٢٤٠	(٢٤٠)	٢٤٠	٢٤٠
ليرة لبنانية (١٠٪ تغير)	١٧٤	(١٧٤)	١٧٤	١٧٤
	٢٥,٧٣٠	**(٢٥,٧٣٠)**	**٢٥,٧٣٠**	**٢٥,٧٣٠**

- **مخاطر تقلب أسعار الفائدة**

تظهر الأدوات المالية التي تحمل فوائد كما في تاريخ البيانات المالية الموحدة كما يلي:

بالدينار الأردني	٢٠٢٥	٢٠٢٤
أدوات مالية بسعر فائدة ثابت		
المطلوبات المالية	٣١,٦٧٩,٥٢٠	٣٨,١١٠,٧٨٥
	٣١,٦٧٩,٥٢٠	**٣٨,١١٠,٧٨٥**

شركة الكهرباء الأردنية
وشركاتها التابعة (المجموعة)
(شركة مساهمة عامة محدودة)
عمان – المملكة الأردنية الهاشمية

إيضاحات حول البيانات المالية الموحدة للسنة المنتهية ٣١ كانون الأول ٢٠٢٥

بالدينار الأردني	٢٠٢٥	٢٠٢٤
أدوات مالية بسعر فائدة متغير		
المطلوبات المالية	٤٤٧,٨٨٣,٣٢٨	٤٤٦,٦٤٠,٥٩٥
	٤٤٧,٨٨٣,٣٢٨	**٤٤٦,٦٤٠,٥٩٥**

تتمثل حساسية بيان الدخل الشامل الموحد في تأثير التغيرات المفترضة في أسعار الفائدة على الربح لسنة واحدة، على أساس الأصول المالية ذات المعدل العائم في ٣١ كانون الأول ٢٠٢٣، مع الإبقاء على جميع العوامل الأخرى ثابتة:

	٪١+	٪١-
بالدينار الأردني	**٢٠٢٥**	**٢٠٢٥**
بيان الربح أو الخسارة الموحد	(٤,٤٧٨,٨٣٣)	٤,٤٧٨,٨٣٣
	٪١+	٪١-
بالدينار الأردني	**٢٠٢٤**	**٢٠٢٤**
بيان الربح أو الخسارة الموحد	(٤,٤٩٩,٩٠١)	٤,٤٩٩,٩٠١

تحليل حساسية القيمة العادلة لأدوات مالية بسعر فائدة ثابت
لا تعالج المجموعة أي موجودات ومطلوبات مالية ذات فائدة ثابتة بالقيمة العادلة من خلال الربح والخسارة الموحد، وذلك لعدم وجود اثر من التغير في أسعار الفائدة على بيان الربح والخسارة الموحد كون نسب الفائدة ثابته.

- **مخاطر أسعار السوق الأخرى**

تنتج مخاطر أسعار الأسهم من الموجودات المالية بالقيمة العادلة من خلال الدخل الشامل الأخر الموحد المحتفظ بها لتلبية النسبة غير الممولة جزئياً من التزامات المجموعة وكذلك الاستثمارات بالقيمة العادلة من خلال الربح او الخسارة الموحد. تقوم ادارة المجموعة بمراقبة مجموعة الديون والأوراق المالية في محفظتها الاستثمارية التي تقوم على مؤشرات السوق. يتم ادارة الاستثمارات المادية في المحفظة على اساس فردي وتقوم لجنة إدارة المخاطر بالموافقة على جميع قرارات البيع والشراء.

تحليل الحساسية لمخاطر أسعار الأسهم
إن التغير في القيمة العادلة للأوراق المالية بنسبة ٥٪ بتاريخ البيانات المالية الموحدة سيؤدي إلى زيادة (نقص) في الملكية والربح أو الخسارة الموحد من خلال المبالغ المبينة أدناه. ويفترض هذا التحليل أن كافة المتغيرات الأخرى، وبالأخص أسعار صرف العملات الأجنبية، تبقى ثابتة.

	الأرباح أو الخسائر		الملكية	
	٥٪ زيادة	**٥٪ نقص**	**٥٪ زيادة**	**٥٪ نقص**
٢٠٢٥				
بالدينار الأردني				
موجودات مالية بالقيمة العادلة من خلال الربح والخسارة	٣٢٦,٤٩٥	(٣٢٦,٤٩٥)	٣٢٦,٤٩٥	(٣٢٦,٤٩٥)
	٣٢٦,٤٩٥	**(٣٢٦,٤٩٥)**	**٣٢٦,٤٩٥**	**(٣٢٦,٤٩٥)**
٢٠٢٤				
بالدينار الأردني				
موجودات مالية بالقيمة العادلة من خلال الربح والخسارة	٢١٤,٦٦٦	(٢١٤,٦٦٦)	٢١٤,٦٦٦	(٢١٤,٦٦٦)
	٢١٤,٦٦٦	**(٢١٤,٦٦٦)**	**٢١٤,٦٦٦**	**(٢١٤,٦٦٦)**

- **إدارة رأس المال**

تتعرض المجموعة بشكل عام لمخاطر المالية وهى مخاطر الائتمان ومخاطر السيولة ومخاطر السوق ومخاطر إدارة رأس المال وبوجه عام فان أهداف وسياسات المجموعة في إدارة المخاطر المالية التي تتعرض لها المجموعة مماثلة لما هو مفصح عنه في البيانات المالية الموحدة والتقرير السنوي للمجموعة كما في وللسنة المنتهية في ٣١ كانون الأول ٢٠٢٥.

بلغ العجز في رأس المال العامل بعد استبعاد أثر الإلتزامات غير محددة الاستحقاقات المتمثلة بتأمينات المشتركين ٢٠٦ مليون دينار أردني (٣١ كانون الأول ٢٠٢٤ : ١٥٤ مليون دينار أردني) حيث تحرص المجموعة على أن يتوفر لديها قدر كافي من النقدية لتغطية المصاريف التشغيلية المتوقعة وبما في ذلك تغطية الالتزامات المالية، ولكن دون أن يتضمن ذلك أي تأثير محتمل لظروف قاسية من الصعب التنبؤ بها كالكوارث الطبيعية، حيث تحتفظ المجموعة بمصدر ائتمان من البنوك التي تتعامل معها لمواجهة أي إحتياجات نقدية مفاجئة، لذا فإن المجموعة تحافظ على وجود تسهيلات ائتمانية لمواجهة التزاماتها قصيرة الأجل تتمثل في حسابات جارية مدينة مأخوذة من عدة بنوك أردنية تصل مجموع سقوفات هذه التسهيلات إلى ٣٩٤ مليون دينار أردني كما تتراوح أسعار الفائدة على هذه تسهيلات بين ٥,٨%-٧,٥٪، بالإضافة الى ذلك، ان جزء من الذمم الدائنة يمكن تأجيله مقابل فوائد مدينة، كما تعتمد المجموعة بشكل أساسي على تحصيلات العمليات التجارية لسداد الالتزامات المستحقة.

٣٨) مستويات القيمة العادلة

يبين الجدول أدناه تحليل الأدوات المالية المحددة بالقيمة العادلة حسب طريقة التقييم. يتم تحديد المستويات المختلفة على النحو التالي:

المستوى ١: أسعار مدرجة (غير معدلة) في سوق نشط لموجوات ومطلوبات مالية متماثلة.

المستوى ٢: مدخلات من غير الأسعار المدرجة المتضمنة في المستوى ١ التي يمكن تحديدها للموجودات والمطلوبات، سواء مباشرة (أي الأسعار) أو بطريقة غير مباشر (أي المشتقة من الأسعار). الأسعار المدرجة في الأسواق النشطة لأدوات مشابهة أو من خلال استخدام نموذج تقييم يتضمن مدخلات يمكن أن تعزى إلى الأسواق، وقد تحدد هذه المدخلات بشكل مباشر أو غير مباشر.

المستوى ٣: مدخلات لموجودات ومطلوبات التي لا تعتمد على معلومات ملاحظة في السوق (مدخلات غير ملاحظة) .

أ. **الموجودات والمطلوبات التي يتم قياسها بالقيمة العادلة على أساس متكرر:**

٣١ كانون الأول ٢٠٢٥

بالدينار الأردني	القيمة الدفترية	القيمة العادلة		
		المستوى ١	المستوى ٢	المستوى ٣
موجودات مالية				
موجودات مالية بالقيمة العادلة من خلال الربح والخسارة	٦,٥٢٩,٩٠٢	٦,٥٢٩,٩٠٢	-	-

٣١ كانون الأول ٢٠٢٤

بالدينار الأردني	القيمة الدفترية	القيمة العادلة		
		المستوى ١	المستوى ٢	المستوى ٣
موجودات مالية				
موجودات مالية بالقيمة العادلة من خلال الربح والخسارة	٤,٢٩٣,٣٢٦	٤,٢٩٣,٣٢٦	-	-

لا يوجد أي تحويلات بين المستوى ١ والمستوى ٢ خلال الاعوام ٢٠٢٥ و٢٠٢٤.

ب. **الموجودات والمطلوبات التي لا يتم قياسها بالقيمة العادلة:**

تتكون الأدوات المالية من الموجودات المالية والالتزامات المالية. تتكون الموجودات المالية بالنقد لدى البنوك وذمم مشتركين وذمم مدينة من أطراف ذات علاقة ومدينون. وتتكون المطلوبات المالية من بنوك دائنة وقروض تمويل مشتريات وقروض بنكية وتأمينات المشتركين. ولا تعتقد الإدارة بجود فرق جوهري بين القيمة العادلة والقيمة الدفترية لهذه الموجودات والمطلوبات المالية كما في ٣١ كانون الأول ٢٠٢٥ و٢٠٢٤.

٣٩) ارقام المقارنة

تم إعادة تبويب بعض أرقام المقارنة بما يتماشى مع أرقام السنة الحالية، بما في ذلك عرض إجمالي الإيرادات والمصروفات من الأنشطة الأساسية الأخرى والأنشطة غير الأساسية في بيان الربح أو الخسارة والدخل الشامل الآخر الموحد، وليس لهذه التعديلات أي تأثير على ربح السنة والأرباح المدورة.

٤٠) إحداث لاحقة

أدت التصعيدات العسكرية الإقليمية الأخيرة إلى خلق بيئة نزاع عالية المخاطر في المنطقة. ولا تزال الأوضاع متغيرة للغاية، حيث يمكن أن تتغير السيناريوهات بسرعة كبيرة. وقد أدت هذه التصعيدات إلى زيادة حالة عدم اليقين في بيئة عمل المجموعة. وفيما يتعلق بالبيانات المالية الموحدة للسنة المنتهية في ٣١ كانون الأول ٢٠٢٥، فإن الآثار المحتملة على التقارير المالية الناتجة عن النزاع تُعد غير معدِّلة بطبيعتها. وتقوم المجموعة بمتابعة تأثير هذه التطورات على أعمالها عن كثب، وقد وضعت إجراءات طوارئ للتعامل مع هذه الظروف. وتشمل هذه الإجراءات التالية:

- الاحتفاظ بمخزون كافٍ في المستودعات من المواد والمعدات الأساسية اللازمة لأعمال الصيانة وإصلاح الشبكة الكهربائية، مع إيقاف أي مشاريع توسعية غير ضرورية خلال الظرف الراهن لضمان توجيه الموارد للأولويات التشغيلية.
- تفعيل إجراءات وخطط حماية الأصول الرقمية الخاصة بالمجموعة من الهجمات السيبرانية والاختراقات، بما يشمل تشغيل مركز العمليات السيبرانية (SOC) على مدار الساعة لضمان المراقبة والاستجابة السريعة لأي تهديدات ورفع مستويات التنسيق والعمل المشترك مع الجهات الرسمية ذات العلاقة لتدارك الاخطار.
- توفير بدائل لشبكات الاتصال العامة من خلال الاعتماد على الشبكة الداخلية الخاصة بالشركة لضمان استمرارية الاتصال في حال تعطل الشبكات العامة.
- رصد مخصصات مالية احتياطية لمواجهة الحالات الطارئة وضمان الاستجابة السريعة لأي مستجدات أو أزمات محتملة.
- تشجيع الدفع الإلكتروني للمشتركين من خلال وضع نظام حوافز، وإتاحة خيار الدفع الجزئي للفواتير، بالإضافة إلى تمكين المشتركين من القراءة الذاتية للعدادات لتسهيل الإجراءات وتقليل الحاجة للمراجعات الميدانية.

ونتيجة لذلك، وبحسب كيفية تطور الأوضاع، قد تؤدي هذه التصعيدات العسكرية إلى انخفاض الإيرادات وزيادة في مخصص خسائر الائتمان المتوقعة وتضرر بعض الموجودات التي من ضمنها شبكة التوزيع الكهربائية. ونظرًا لأن الوضع يتطور بسرعة ويظل غير مستقر، فإن آثار هذه التصعيدات تخضع لمستويات عالية من عدم اليقين، ولا يزال النطاق الكامل للآثار المحتملة غير معروف، في حين انه لم يتم تحديد اية آثار فعلية على المجموعة في الوقت الراهن وحتى تاريخ البيانات المالية الموحدة، ولا تعتقد الإدارة بأن هذا الأمر يثير شكاً جوهرياً حول قدرة المجموعة على الاستمرار.

اقـــــــــــــرار

السـادة مساهمـــي شركة الكهرباء الاردنية المساهمة العامة المحدودة الكـــرام

نقـر نحـن الموقعيـن ادنـاه بصـحة ودقـة واكتمـال المعلومـات والبيانـات الواردة في التقريـر السـنوي لعـام 2025.

مدير مديرية الشؤون المالية اسامة الصـباغ	المديـر العـام حسـن عبـدالله	رئيس مجلس الادارة المهنـدس عثمـان بديـر

اقـــــــــــرار

الســادة مساهمـــي شركة الكهرباء الاردنية المساهمة العامة المحدودة الكـــرام

1. يقر مجلس ادارة الشركة بعدم وجود اي امور جوهرية قد تؤثر على استمرارية الشركة خلال السنة المالية التالية (2026).

2. يقر مجلس الادارة بمسؤوليته عن اعداد البيانـــات الماليـــة وتوفير نظـــام رقابـة فعال في الشركة.

عضـــو ياسين التلهوني	نائب رئيس المجلس وفـا الدجانـي	رئيس مجلس الادارة المهندس عثمان بدير
عضـــو المهندس "محمد علي" بدير	عضـــو نجـيب البخـــيت	عضـــو المهندس بسام ماضي
عضـــو غســان المعشـر	عضـــو الدكتور وسام الربضي	عضـــو المهندس عبدالله بدير

عضـــو
شامان المجالي

شامان المجالي

المحتـــويـــات

الموضوع	رقم الصفحة
كلمة رئيس مجلس الإدارة	7
الرؤية والرسالة والقيم المؤسسية	11
أنشطة الشركة الرئيسية	12
أماكن الشركة الجغرافية	12
مراكز الاتصال	13
مكاتب فروع الشركة ومكاتب التحصيل	14
رئيس وأعضاء مجلس الادارة	16
الادارة التنفيذية	23
مشاريع التطوير	25
1. مشروع العدادات الذكية	25
2 . مشروع إدارة البيانات والذكاء الاصطناعي	26
3 . مشروع الحوسبة والتحول الرقمي والأمن السيبراني	27
خطة تنمية النشاطات غير الاساسية	31
1. الشركة الأردنية المتطورة للألياف الضوئية - فايبرتك	31
2. شركة البرق لخدمات الطاقة - البرق جو	32
3. شركة بوابة البرق للحوسبة السحابية	33
الشؤون الفنية	34
مركز المراقبة والتحكم	34
الأنظمة الفنية	36
1. نظام إدارة موجودات شبكة الضغط المتوسط	36
2. تطبيق مراقبة استهلاك محطات شحن المركبات الكهربائية	36
أنظمة المعلومات الرقمية	37
1. نظام المعلومات الجغرافية (GIS)	37
2. نظام تتبع المركبات (Fleet Management System)	39
الخدمات الرقمية ومركز الاتصال	41
أعمال توسعة وصيانة شبكة التوزيع الكهربائية	42
1. نمو الاشتراكات بالتيار الكهربائي	42
2. فحص وتفتيش العدادات	43
3. كهربة الريف الأردني	44
4. شبكات التوزيع الهوائية العاملة على الضغط المنخفض	45
6. خطوط النقـل الهوائيـة	45
7. محطات التحويل	46
8. تركيب وصيانة وحدات الإنارة في الشوارع والساحات العامة	48
9. النظرة المستقبلية للشركة	50

الموضوع	رقم الصفحة
أهم المشاريع المتوقع إنجازها خلال عام 2026	51
الطاقة المتجددة	52
1. دراسات أثر ربط نظم مصادر الطاقة المتجددة على الشبكة الكهربائية:	57
2. مبيعات ومشتريات الطاقة الكهربائية	57
3. الحمـــل الأقصـــى للنظام الكهربائي	59
4. الفاقـــــد الكهربـــــائي	60
التعرفة الكهربائية لعام 2025	61
الشؤون الادارية والموارد البشرية	66
دورات لتطوير وتحديث أساليب العمل	67
برنامـــــج التلمـــــذة المهنيـــــة:	69
مبادرات التميز المؤسسي	70
الاعلام والتوعية	73
تعزيز الوعي بالأمن السيبراني كثقافة مؤسسية :	74
نظام الإدارة المتكامل (Integrated Management System)	75
الرعاية الطبية لموظفي وعمال الشركة وعائلاتهم والموظفين المتقاعدين وزوجاتهم :	75
نظام المنح الدراسية الجامعية لأبناء الموظفين:	76
تحفيز الموظفين على تطوير المعرفة التخصصية وبناء القدرات	77
حفل تكريم أبناء الموظفين المتفوقين الحاصلين على المنح الدراسية الجامعية	77
تعزيز ثقافة السلامة والصحة المهنية	77
مساهمة الشركة في خدمة البيئة والمجتمع المحلي	78
الإطار العام للهيكل التنظيمي للشركة	80
المتطلبات الأساسية للتقرير السنوي	81
المســاهمـــــــــــون:	81
كبار مالكي أسهم الشركة وعدد الأسهم المملوكة منهم في عام 2025 مقارنة مع عام 2024:	83
تقرير الحوكمة	86
الوضع التنافسي للشركة	90
درجة الإعتماد على موردين محددين أو عملاء رئيسيين محلياً او خارجياً	90
الإمتيازات والحماية الحكومية التي تتمتع بها الشركة	90
القرارات الحكومية أو المنظمات الدولية التي قد تؤثر على أعمال الشركة	90

المحتويات

الموضوع	رقم الصفحة
المخاطر التي تتعرض لها الشركة	91
حجم الإستثمار الرأسمالي	91
الشركات التابعة والحليفة	91
العمليات ذات الطبيعة غير المتكررة	92
أتعاب المدقق	92
العقود والمشاريع والارتباطات	92
السلسلة الزمنية للأرباح المحققة والأرباح الموزعة وصافي حقوق المساهمين وأسعار الأوراق المالية للسنوات الخمس الماضية (بالدينار) :	93
جدول اعمال اجتماع الهيئة العامة العادي لمساهمي الشركة	94
احصائيات ومؤشرات الأداء فيما يتعلق بتطوير أعمال الشركة وخدماتها	96
تحليل المركز المالي للشركة لعام 2025	98
النسب المالية لعام 2025	99
البيانات المالية الموحدة للسنة المنتهية في 31 كانون الأول 2025 مع تقرير مدقق الحسابات المستقل	102
تقرير مدقق الحسابات	103
بيان المركز المالي الموحد	109
بيان الربح أو الخسارة والدخل الشامل الآخر الموحد	110
بيان التغيرات في حقوق الماهمين الموحد	111
بيان التدفقات النقدية الموحد	112
ايضاحات حول البيانات المالية الموحدة للسنة المنتهية 2025/12/31	113
1- عام	113
2- أسس إعداد البيانات المالية الموحدة	113
3- السياسات المحاسبية الجوهرية	116
4- معايير وتفسيرات جديدة غير مطبقة	125
5- التقرير القطاعي	126
6- موجودات البنية التحتية وموجودات ثابتة أخرى	127
7- موجودات غير ملموسة	128
8- استثمار في شركة حليفة	129
9- الضرائب	129
10- مخزون	131
11- موجودات مالية بالقيمة العادلة من خلال الربح أو الخسارة	131

الموضوع	رقم الصفحة
12- أرصدة ومعاملات مع أطراف ذات علاقة	131
13- الاستثمار في المشروع المشترك	133
14- ذمم مشتركين	134
14 - مدنيون	135
16- مدنيون اخرون	135
17- النقد لدى البنوك	136
18- الاحتياطي الاجباري	136
19- توزيعات أرباح	136
20- قروض بنكية	136
21- تأمينات المشتركين	137
22- مخصص تعويض نهاية خدمة	137
23- دائنون	139
24- دائنون اخرون	139
25- الايجارات	140
26- ايرادات الطاقة المباعة	141
27- الطاقة المشتراه	142
28- الأنشطة الاساسية الأخرى	142
29- مصاريف التشغيل والادارية وخدمات المشتركين	143
30 - الأنشطة غير الاساسية	145
31 - مصاريف تمويل	147
32-ايرادات فوائد التأخير	147
33-مصاريف فوائد تأخير تسديد الطاقة	147
34- حصة السهم الأساسية والمخفضة من الربح	147
35- التزامات محتملة	148
36- حسابات متقابلة	148
37- إدارة المخاطر المالية	148
38- مستويات القيمة العادلة	154
39- أرقام مقارنة	154
40- احداث لاحقة	155
الإقرارات	156
المحتويات	158

شركة الكهرباء الأردنية المساهمة العامة المحدودة

Jordan Electric Power Company